京城日報
朝夕刊日本

世界に響け世紀の勝鬨

シンガポール陥落第二報

【上】エンパイヤドツクにおける○○部隊勇士の萬歳【下】市外フオード工場における歷史的降伏會議（正面は山下最高指揮官）昭南島―東京間同盟機空輸、東京―京城間電送、知久、古地、武田同盟特派員撮影【陸軍省檢閲濟】

社説　英租界の移管

支那事變勃發に於けるいはゆる近衞聲明によつて、わが國の中華民國に對する態度は自ら定まり、何等領土的野心なきのみならず、新東亞共榮のために邁進するものであることは、支那事變が大東亞戰爭に進展した今日と雖も、毫も變るところはないのである。

殊に、帝國政府が一昨年末國民政府と締結したる日華基本條約の精神に則り、わが國の中華民國の主權及び領土を尊重するの態度は、現實の問題としても既に着々として幾多の徴證の上に現れてゐるが、戰捷第一次祝賀日たる二月十八日、日本軍の管理下にある天津及び廣東の英國租界を國民政府に移管することになつたのは、その時機において、またその精神において、中國内にある敵性勢力を一掃すると共に、ますく兩國間の敦睦を篤うする具體的現れとして、特筆すべき盛事だといはねばならぬ。

思ふに天津及び廣東の英國租界は、一世紀前に英國が清國を恫喝して强奪したる據點であつて、こゝを中心に中華民國は勿論、廣く東亞一帶に亘つて伸ばしたる彼の爪牙は、その搾取主義を臆面もなく發揮して、吸血政策は餘すところなく實施せられ、ひいては蔣介石一味を煽つて帝國に抗せしめ、東亞を動亂の巷に捲き込ましめたる策源地の觀さへあつたのである。

然も帝國一度起つや兩英國租界に實力を進駐し、これを軍の勢力下に接收して敵をして瞰睨の餘地なからしむるの擧に出で、斷としてその據點を覆滅したのであつたが、今こゝにその行政を國民政府の管理に移行するに至つたことは、日華共存共榮のため當然のことであると共に、シンガポールの陥落による英米兩國の退嬰、更には東亞人による東亞確立の一歩前進を意味するものとして、國民政府及び心ある中國人もまた帝國の高措に滿足と感謝とを捧げるに違ひない。

これによつてこれを見るも、帝國の大東亞戰爭に對する態度は自ら明然たるものあり、その意圖するところは大東亞共榮圏の確立にあつて、英米者流の搾取政策方針と全く相反する八紘一宇の精神を顯現する以外に他意なきことが分明する筈である。

東條首相が過般の議會に聲明せる如く、敵性を捨てゝ帝國に協力し來る國に對しては、積極的にその援助を吝まないが、また敢てわが眞意を解せずして抗し來る者に對しては、斷乎としてこれを擊碎すべき不退轉の決意あることは、今回の兩英租界移管の一例を前に、東亞諸民族諸國家においても篤と考へねばならぬことであらう。

湯澤内相　内府、首相、輸長らと懇談

【東京電話】湯澤内相は十九日午前十時宮中に參内　天皇陛下に拜謁仰付けられ所管事項につき奏上したのち、木戸内府と一時間餘にわたつて要談、引續いて午後一時首相官邸において東條首相と廿分間にわたり會見、さらに星野書記官長と二時まで約四十分間懇談を遂げたるのち牛込區[illegible]寺町の私邸に[illegible]を訪問、懇談した。

海鷲　飛石傳ひに猛襲　大東亞海に挑戰の敵機なし

【○○基地十九日同盟】蘭印方面の帝國海軍航空部隊はシンガポール陥落前後にわたり連日大小編隊をもつて大東亞海の到るところに活躍をつゞけてコンデ（フロレス島）カラバビ（アロール島）ドボン（アルー諸島）ファクファク（ニューギニヤ島）などの敵軍事施設、電信所、棧橋、諸倉庫などを爆擊し、また十六、七の兩日は遠く蘭領チモール島を攻擊し同島砲臺を擊碎、さらに同島附近海面にて大型敵輸送船一隻を大破、一隻を炎上せしめた、この方面の敵機は殆ど潰滅して一機もわれに挑戰するものなく海鷲は髀肉を歎じてゐる

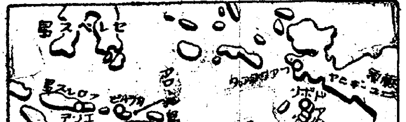

荒鷲スラバヤ強襲

上海特電【十九日發】サイゴンよりの情報によれば日本空軍は十八日スラバヤのウエーヴエル將軍の作戰本部を急襲、直擊彈の雨を降らせた

【ベルン（スイス）十八日同盟】アネタ通信スラバヤ來電によれば日本航空部隊は十八日午前十一時スラバヤ上空に進入、二編隊に分れ港灣施設を爆擊した

バタム　サボン　兩島（昭南島南方）占領

【○○基地十九日同盟】シンガポール陥落後のわが軍は一部兵力をもつて十八日午後二時卅分同島南方の小島バタム島およびサンボ島を無血占領、バタム島においては石油タンク十五、ドラム罐一千二百、野砲彈一千五百發、サンボ島においては石油タンク廿を鹵獲したが、シンガポール陥落直前敵が放火したゝめ兩島三ケ所よりなほ火の手があがつてゐる

白兵戰展開　ビルマ戰線

上海特電【十九日發】ラングーン來電によればビルマ戰線は今やサルウイン河とセツタン河の中間に移り日本軍は十七日ビリン河を突破點において渡河續々新戰場に集結しつゝある、また日本軍は十七日英軍ダインゴン地區の左翼陣地を猛襲、日英兩軍間に激烈なる白兵戰が展開された

【ベルン（スイス）十八日同盟】ロンドン來電によればアナリスト誌はビルマ方面の戰況につき次の如く報じてゐる

日本軍はシンガポール陥落後ビルマ方面に對する攻勢を强化するものと見られてゐる、英軍のビリン河線撤退はタトンの抛棄へを意味するもので、それは英軍にとつて重大影響を齎すものである

ビリン市北方に進出

【ビルマ前線○○十九日同盟】十六日午後ビリン河を渡河したわが軍は同日午後十時には同河西岸ビリン市の北方○○キロ地點に進出敗敵を追つて猛進擊を續行してゐる

敗走英軍爆碎　陸鷲部隊北部ビルマを攻擊

【○○基地十九日同盟】ビルマ方面陸鷲部隊は十九日數次にわたり大編隊をもつて北部ビルマ地方の要衝○○および○○を攻擊敗退しつゝある英軍後方に一大痛擊を與へた

ラマオ（比島）を猛攻　バタアン半島制海空權掌握

【マニラ十九日金井海軍報道班員同盟】比島方面海軍部隊は終始陸軍部隊のバタアン半島攻略に海空より協力して敵の後方連絡ならびに補給を完封してゐるが、シンガポールの華々しき攻略戰に呼應して十五日バタアン半島のラマオを攻擊、敵砲臺、重要施設を全く覆滅した、わが海軍の制海空權の確保は餘命幾何もない敵軍の後方面の航路ならびに補給を絶對不可能ならしめその命脈をいよく短縮せしめてゐる

米、憂色深し

【ブエノスアイレス十八日同盟】聯合國側の軍事評論家はシンガポール陥落の結果、益々深刻化したバタアン半島戰線の危機に瀕し左の如く極めて悲觀的な論議を行つてゐる

米陸軍當局はバタアン半島における日本軍は再び活潑なる行動を開始し米軍前線ならびに後援部隊に對し猛烈な統砲擊、空襲を行つてゐると發表してゐるが、シンガポールが完全に日本軍の手に歸した今日、マッカーサー麾下の米軍は聯合軍の主力から三千五百キロの海上に孤立し西南太平洋における日本軍の制空權が確立して、聯合國側の戰闘機、長距離爆擊機が活動出來ないため、援軍を派遣することは不可能である、また日本海軍が制海權を完全に掌握してゐるため、聯合國側の船舶は一隻としてこの封鎖線を破ることは到底不可能である、米當局はバタアン半島における米軍がシンガポールにおける英軍よりも遙かに勇敢に闘つてゐるにも拘らず比島米軍の運命に關し深刻なる憂色に閉ざされてゐる、この米政界における暗澹たる空氣は日本軍のシンガポール確保にともなふ印度洋航路に對する脅威によつてますく濃厚となるであらう

ミナハサ占領　蘭印側確認す

【リスボン十八日同盟】バタヴイヤ來電、蘭印軍司令部は十八日セレベス島のミナハサ地區は日本軍の完全占領に歸し、同地區の戰闘は終了したと發表した

我猛爆にウエーヴエル戰傷

【上海十九日同盟】當地に達した情報によればマドリードで傍受したイギリス側報道は西南太平洋反樞軸聯合軍總司令官ウエーヴエルは過般の日本航空部隊の爆擊により負傷、目下スラバヤ郊外において療養中であると、なほ負傷の場所、日時に關しては明かでないが、去る二月三日行はれた日本海軍航空部隊のジャバ島第一回大空襲の際負傷したものと見られる。

廣告

ハイトロ ッカイン　キンイトーロイル　優良純滑　2オンス入 ¥.20

肺患者に…急告…
…まちがつた治療法の爲あたら人生を失ふ肺病ロクマク患者よ、早く正しい根本療法の道によりて治しませう。お蔭様で數多の實證を基礎とした全快指導書「治療の原理」と家庭療法「光明のあなたへ」の二冊の本を、寺から貴方への贈答として無料送呈いたします。迷ふを止めて今スグ「京城日報で見た」と書いて左記へハガキをお出しなさい、そして早くこの方法により病患を治して喜びの光明にかゞやく日をお送り下さい……。
大阪府布施市　功德山　德林寺

新女苑　三月號　五十錢　送料一錢五厘　東京京橋　實業之日本社　振替東京三三二六番
女性と生活
・大東亞戰爭と戰費……塚越虎男
・今後の生活物資の見透し……小島精一
・衣料點數制となる……氏家壽子
・私達の實踐（オフセツト）……三越女子報國隊
特輯　日本人の心
藝術する心……高橋健二
生命の知慧……伊藤信吉
戰爭と女性……本多顯彰
外國文學と日本人……中村光夫
長篇小説
出發前……島木健作
菊と蘭……深田久彌
貞畫……大田洋子
雨……林芙美子
短篇小説　家庭……中里恒子
座談會　南方共榮圏の民族
盟邦の若き世代に贈る言葉……獨逸大使夫人・伊太利大使夫人（ヘルマ・オット・ステファーニヤ・インデルリ）
共に行く道
中支遊記……上村松園
空路バグダツドへ……駐イラン公使　市河彦太郎
戰爭指導上の課題……（時局と女性）岩淵辰雄
烈女の歩んだ道……高須芳次郎
日本文學に現れた女性・小野小町……中谷孝雄
別離と再會（讀者の頁）……龜井勝一郎

婦人朝日　3月號
衣料切符制
衣服の最低生活と切符制・榊原平八
切符制下の娘の衣生活・廣部りう
物持を良くする工夫・沼畑金四郎
絹毛に就て（科學問答）……農學博士　渡邊鋼男
今ぞこの人を想ふ　◎平田篤胤……藤田德太郎　◎吉田松陰……丸山義二　◎野村望東尼……保田與重郎
燃え立つ教壇への情熱　血を通して祖先を語る……二宮尊道
戰爭と讀書……中野好夫
兵隊と人形　★砂と人形……小川眞吉　★戰地のお節句……笹岡了一　★ハンドルの人形……上田廣
婦人皆勞座談會
出席　糸井謹治・佐伯敏男・野津謙・奥むめお・窪川稻子・細川武子
醜の御楯……飯島幡司
大いなる怒を貫け……杉森孝次郎
瑞穗の國の女性　加藤完治氏に聴く
連載小説　「故郷を愛した女」大江賢次　「夕燒」壺井榮
萬葉のこゝろ・齋藤瀏
日本の人の顔・古谷綱武
價五〇錢・朝日新聞社

谷口雅春新著選
谷口雅春編纂　日比野友子著・最新刊
祖國を祈る
B六判三六〇頁　二圓五十錢　送一四
白鳩の胸毛の如く柔かき静かな筆にて或は歌ひ或は隨筆する新萬葉の歌人たる著者の祖國への愛を見よ。この祖國への熱愛を生みたるものは同女史が恩師谷口雅春氏の『生命の實相』なり。
生命の實相
各種裝釘版完成　1圓80版　2圓版　3圓版
庭で病苦、家庭苦、一切を眞理の解消して幸福萬數を得し者下記の五大名著へ
生きる道　價一・五〇　送一四
人生必ず勝つ　價一・三〇　送一四
繁榮の道　價一・五〇　送一四
信の力　價一・五〇　送一四
孔子を現代に生かす　價一・二〇　送一四
光明冊子　人生指導の小冊子　内容見本を希望の方は優美本を送料三錢にて進呈す下記へ申込まれよ
東京市赤坂區檜町五（振替東京五五五一九）光明思想普及會

今度は蘭貢失陷
英、早くも頭痛の種！

【ベルリン十八日同盟】中立國筋經由でベルリンに入つた英米側情報を綜合するにシンガポール陷落後一週間も經たぬうちに皇軍がラングーンに迫りつゝあることは、英米聯合國側に立直る隙を與へず不安と動搖をますく深刻ならしめてゐる模樣である、チャーチルは十七日下院演說において率直に敗戰の事實を認めたが、シンガポール陷落のもつ重大性があまりに深刻であるだけに英本國內においては今のところ意氣消沈して沈鬱な空氣が充滿し、緬甸側の次の攻勢についてはつきりした見透しがつかず、徒らに戰中擴策をつゞけて狼狽してゐる有樣である、またシンガポール喪失の責任についても議論のこぼしあひや責任のなすりあひを續けてゐるが、ロンドン・タイムス特派員はイギリス帝國の植民政策が根本的に誤つてゐたと斷じ十八日の紙上で左の如く報じてゐる

マレー半島方面在留の英人らその役人たると商人たるとを問はず、誰一人として同地を故鄕だと思つてゐたものはなかつた、英人と同地の住民との間には全然交渉がなかつたといつても過言ではない

しかしてイギリスで現在もつとも重要視されてゐるのは何といつてもラングーンの喪失およびこれに伴ふ滇緬公路の遮斷である、聯合國側の宣傳機關は蔣介石の印度訪問について大々的に宣傳し、如何にも大きな政治的な效果があつたやうに傳へ、また比島、バタアン半島殘存米比軍の小規模な抗戰を如何にも大きな意義であるかの如く誇大に報道してゐるが、これとても英國の人心を引立てるには足らぬし、シンガポール陷落につゞく日本軍の緬甸の作戰の成功といふ重大にして明確なる事實の前には如何なる詭辯も宣傳も太陽の前の霧の如く無力である

英下院の領袖 議會の解散要求
英の政局不安最高潮

【ヴイシー十八日同盟】アヴァス通信ベルン電によればバーゼルの有力紙バスラー・ナハリヒテン紙ロンドン特派員は英國政局不安は下院各派の領袖が議會の即時解散と總選擧の施行を要求しはじめたためいよく高潮に達しつゝありと左の如く報じてゐる

總選擧施行論にすでにチャーチル首相の側近者の間にも支持者が現はれてをり、こゝ數日中に解散か否かの正式決定を見るに至るであらう、新總選擧を施行すべしとなす論者は現在の議會が七ケ年以上も同じ顏觸れで續いてゐる事實を指摘してゐる、ただ多數の者は現在の情勢が新選擧を行ふに適當なりや否やについて疑つてゐるが、情勢は政府の權威が著しく失墜せる今日の事態がこのまゝ少くともこゝ一週間乃至二週間も續くことを許さぬほど逼迫してをり、おそらくこの議會解散に關する政府の決定は今後の下院における討議の發展如何によつて左右されるであらう

翼贊政治體制 協議會を設置
廿三日初顏合せ

【東京電話】政府は十八日の閣議で來るべき總選擧對策として翼贊選擧對策要綱を決定、大東亞戰爭完遂を目標として清新强力なる翼贊議會の確立を期し翼贊選擧運動と並行して一大國民運動を展開することゝなつたが、この運動展開にあたつて政府は從來の總選擧にとらはれて來た選擧の消極的方法を一擲、戰爭完遂に貢獻すべき翼贊政治體制の確立を期するといふ積極的の指導方針をもつて臨んでをり、これが具體的方策として近衞內閣當時の大政翼贊會結成の前例に倣つて各界有力者をもつて構成する翼贊政治體制協議會（假稱）を設置することに決定、廿日貴衆兩院、財界、言論界、文化團體、在鄕軍人會、大政翼贊會、農村團體など各界卅名の代表者に對して招請狀を發することゝなつたが、二、三の閣僚も委員として協議會に出席することになつてゐる、しかして政府としては時局にかんがみ急速に準備完了して對策を樹立する必要から來る廿三日第一回の初顏合せを首相官邸に開催して左の方針で諸般の手續を進めて行く方針であり當日の初顏合には政府側より東條首相以下關係閣僚出席、とくに首相より總選擧に對する政府の根本方針を述べて協力を求めるが政府としては同協議會に對してあれこれと細い具體的な意見を出さず協議決定の大方針に則り

一、現下の國策はすでに一定してゐるので國策に關して高邁なる識見を有する人物よりむしろ時局認識に徹した實踐的な人物

一、身をもつて大政翼贊、臣道實踐を强行する人物

一、從つて地方的乃至個人的利害を代表するが如き職能代表的色彩をもつ人物はとらぬ

以上三項を候補者詮衡の基準として指示するに止め、この線に沿ふて協議會が總選擧對策に專ら具體的な意見に基く具體案を展開することを期待してゐる

翼贊選擧對策
政府具體案急ぐ

【東京電話】政府は十八日の臨時閣議において大東亞戰爭完遂のため國民總力結集の一手段として來るべき衆議院議員總選擧對策を決定その要綱を發表したが、右要綱の趣旨を如何に有效適切に實踐すべきかについて目下政府部內および民間側においてそれぐ研究が進められてゐる、しかして政府としては東條首相指導のもとに湯澤新內相が中心となり鈴木企畫院總裁らが大戰下翼贊選擧の理想實現のため具體案を練つてゐる模樣であるが一部に立候補を傳へらるゝ井野農相、岸商相、小泉厚相、寺島遞相らの政府閣僚は東條首相の意圖する翼贊選擧運動には當然積極的に參加するが自ら立候補することはあり得ないとされてゐる

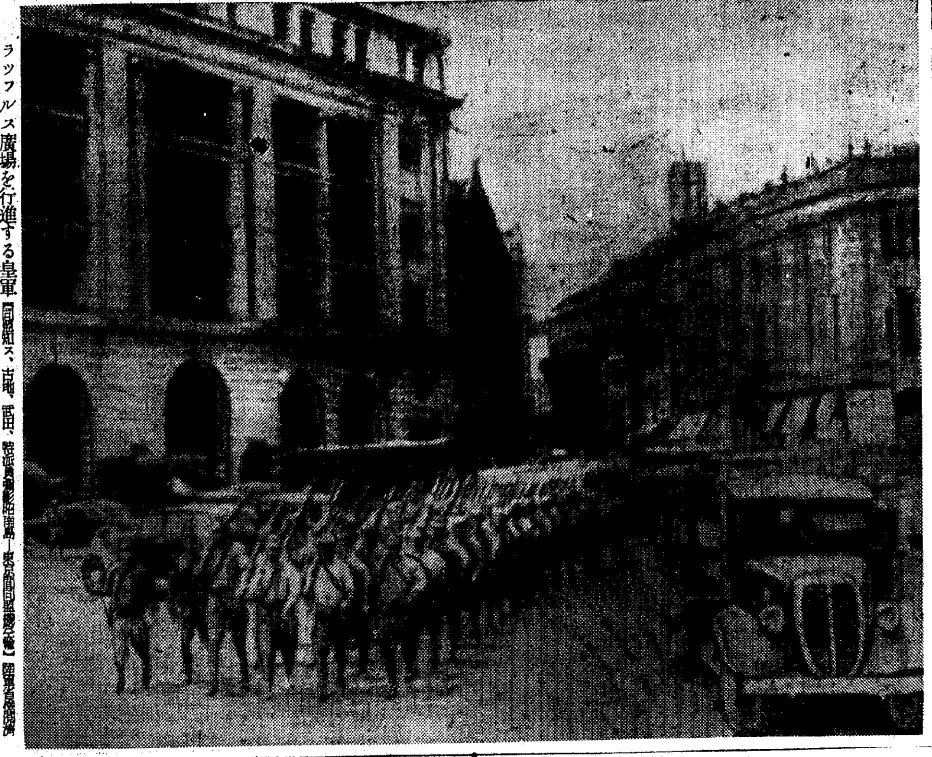

ラッフルズ廣場を行進する皇軍【同盟知久、古地、武田、特派員撮影同盟寫眞—東京朝日聯盟寫眞】

獨軍東部戰線で活躍

【ベルリン十八日同盟】ドイツ軍司令部發表

一、ドイツ軍は東部戰線中央地區において赤軍一部隊を殲滅し捕虜多數砲十一門機銃その他軍需資材多數を鹵獲したが敵の遺棄死體は一千餘に上つた

一、同戰線中央ならびに北方地區においてドイツ空軍は地上部隊の前進を援助、赤軍數部隊を潰走せしめ同時に車輛多數を破壞した、また十七日敵戰車七十台を破壞擊破した

一、ドイツ空軍は英國東海岸沖において敵小型貨物船を擊沈、また他の一隊はグレートヤーマス港の軍需工場を空襲した

一、ドイツ空軍はトブルクを空襲、飛行場およびイギリス軍部隊を爆擊した

一、クレタ島附近水域において軸軍はイギリス潛水艦一隻を擊沈した

無電台

公信や希望の投稿歡迎・十四字詰四十行以內・用紙は官製ハガキ・係宛・紙上匿名・投稿には住所氏名明記のこと

ニュース映畫館

◇……大東亞戰爭開戰以來皇軍は破竹の勢を以て、ハワイ、香港、マレーを初め陷落し輝かしい戰果を收めつゝある一方、一億國民は勝利へ邁進を續けてゐる、此の輝かしき皇軍の戰況ニュースを一日も早く見ようとする事は、國民の何より念願であらうと思はれる

◇……斯かる切望が街や巷に溢れてゐる時、ニュース上映館の不備は實に物足らぬ感がする、尤も普通の映畫館あたりにては何週も繼續して上映してゐるのであるが、それと同一のものを上映してゐるのであるが、文化ニュース映畫が如何に國民の意識を喚起し戰意を促進する上に力があるか、また文化映畫が如何に國民の科學する心を刺戟し、その研究上の助長になるかは論を俟たざる所である、斯の意味合からも、この際、主要都會地にだけでもニュース文化映畫館の增設を圖つてもらひたい、映畫製作所においても、どしく文化映畫の製作に努め、新たにニュースを設けて、國民に速報を提供されんことを切に要望する次第である（平壤、高峰千尋）

印度洋大脅威
日本海軍完全に制壓
米官邊觀測

【ヴイシー十八日同盟】アヴァス通信ワシントン電によれば米官邊筋はシンガポール陷落が印度に與へる脅威に關し左のごとく見解を示してゐる

今やシンガポールの陷落により印度洋は日本軍の潛水艦および航空部隊の自由な活動舞台となり、印度と濠洲の連絡および太平洋における英、米防衞基地とその本國との連絡は直接威脅されることゝなつた、この情勢は印度洋航行の船舶に對する緊急かつ强力なる防衞組織を必要ならしめるものである、即ちこれら船舶は强力な護送艦隊により徹底的に保護されねばならないしかもこの護送制は半永久的な基地を據點として實施されねばならぬ、何んとなれば印度洋は反樞軸聯合軍が制海權を獲得せざる限り何時までも日本海軍の直接威脅にさらされるからである

藥業 生產、販賣統制
昨日、整備要綱を通牒

【東京電話】厚生省では戰時下の國民保健上からも、また擴大する戰線に勇戰する將兵を守るためにも益々必要な醫藥を扱ふ藥業の整備要綱が十九日午前中厚生省で開かれた道府縣衞生課長會議で決定、直ちに厚生省から地方廳あて通牒が發せられた、これは昨年十一月の醫藥制度調査會第三特別委員會で決定した方針に基き藥業整備の具體策を定めたものだが要點をあげると

▲生產部門　各道府縣別に製藥工業組合を指導して業者を整理統合し、製藥製造業者は原則として一道府縣一業者として生產を合理化し良藥を低廉に國民に送らしめるため整理統合は優良製造業者を中心に行ふ　なほ製藥業者の整理統合に從つて現在四千餘種にも達する賣藥製劑の製藥を徹底的に淘汰して粗惡品の製造を禁止し良藥を增產するが年次計畫をたて今年中に全部完了する

▲販賣部門　富山の藥などの配置販賣は配給統制機關を設立して業者間で協議せしめて配置の整理を行はせ、また藥種の整理問題も斷行、いはゆる賣藥業者が獨占する賣藥販賣業は甲乙丙種に分け甲種は全國的に販賣を持ち、乙種は一地區だけに販賣されてゐるものとし、甲種は生產者から直接配給統制會社、道府縣配給統制會社を通じて小賣業者の手を經て國民に配給する見込みであるが、これらの人々は新統制會社に吸收するのを第一に考へてゐる

造船工業組合 聯合會創立

朝鮮造船工業組合聯合會の創立總會は十九日午前十時から朝鮮工業組合令による遞信事業會館に開催、定款、役員選任、豫算編成などを附議可決、理事長に阿部猛一氏ほか理事五名、監事二名を選出、引つゞき午後二時半から懇談會を開いた、同組合聯合會の創立により全鮮百數名の造船業者の木造船增建體制が整備されたわけである

借方貸方

日比谷公會堂における戰捷第一次國民大會にて平出海軍報道部課長は「最後の目的はアメリカ首府で城下の誓ひを爲すまで」と叫ぶ▲大平陸軍報道部長は米英を擊滅する最後時は「獨つた、國家が思ひ伏せされば、孫子の代まで戰ひ拔く」と所信を披瀝した▲戰捷祝賀日を昨日に送つた國民は何時までも浮つ調子でゐてはならない〃いざ戰はう〃ではないか▲南方は帝國の培養部として將來最高度に利用すると共に有無相通じて共存共榮を圖らねばならぬ▲此場合第一にぶつつかるもの船舶である▲政府は民間をして船舶建造に當らせる方針であるといふであらう、代表會社たる朝鮮船舶を今少し積極的に擴充强化する要はないか▲半官半民の一大會社でもブツ立て、西海岸で一大造船所でも作るといつた思ひ切つた計畫は無いものかと思ふ

政治外交上の意義
獅港陷落と米英帝國 ④
【下】

【五】

アメリカはソ聯を除くヨーロッパ大陸から完全に驅逐し大東亞戰爭によつて大東亞から敗退せしめられた市場と投資と原料の喪失から生ずる國內の恐慌は免れない。中南米諸國に對するドル外交は破綻を來し汎アメリカ主義の維持すら困難となるであらう。アメリカは必然なる人種の混合から民族の形成統一を圖らんとする過程にある時對外政策に決定的な失敗を重ねた。對外政策の失敗は內部に大なる動搖を與へ民族的統一は時間を要することゝなるであらう。しかしアメリカが今日までの如く資本主義的體制を維持しようとする限り對外擴張は避けるを得ない。大東亞よりの敗退によつて失へるところを何等かの方法によつて補ひ再建の出路を求めるは必定である。その方法としてアジヤの北部に觸手を伸ばしソ聯と抗日支那とを最大限に動員しようとするであらう。

現在の日本はこれを崩壞する種々なる餘力を有する。殊にシンガポールの陷落はアメリカ抗日の軍事的戰略と軍需生產を有利にする。アメリカが北方に着眼する時は、日本が東亞の力を分斷してゐる時である。抗日支那との連絡をたれ、ソ聯との協力にも著るしい制約を受くるに至つたアメリカは迷ひ煩惱してゐるであらう。

【六】

抗日支那は抗日民衆を牽制し、米英に利用されつゝこれを利用せんとしたものである。同じく大東亞に位置する者として、支那に對しては他のなし得ざる大東亞地域上に立つ提案を日本は屢次して來たのである。日本の支那に對する政策は眞に『父又は兄のそれであ』つた。抗日勢力は眞に日本の眞意を解する能はず、非アジヤ的勢力と運命を共にする一路を辿つた。支那事變四ケ年半、日本は大東亞を全的に解放する力を蓄ひつゝあつたことを知らず、抗戰によつて日本の實力を消耗せしめたと錯覺して來た。米英は支那に援助を與へるところか、逆にその援助を期待する有樣であり、ソ聯も自己の國防のために支那を利用する以外のことは考へない。蔣介石がインドと協力して對日抗戰を試み、事實は存在せざる民主主義の擁護の如きを唱へ續けるとすれば、その愚や益に及ぶべからざるものである。

止まるかソ聯の心臟
北洋狂瀾卷かん米の敗殘夢
平貞藏

シンガポール陷落は、抗日支那と米英との連繫を遮斷するのみでなく、南洋華僑の動向に一大變化を與へるから、それによつて蒙る打擊もまた大である。支那においては和平陣營日本との協力による大東亞建設に邁進せんとする勢力が增大するのは間違ひないところであらう。

シンガポール陷落によつて大打擊を受けた他の一國はソ聯である。米英の無力化は、元來ソ聯と相容れざる米英が單に自己のためにのみソ聯を利用するものであることを明白にする。ソ聯は米英、抗日支那と共に滅亡に瀕する國々と共同陣營にあることを認めざるを得ない。資本主義諸國を相鬪はしめて漁夫の利を獲んとしたソ聯は、不合理な政策が一朝にして夢と化し廿餘年歩み來つた方向をも一擲せざるべからざるに至つてゐる。資本主義の職分が共產主義の到來に有利となると豫期してゐたものが、樞軸勢力の組織的な政治經濟上の再編成に面して根本的反省を餘儀なくされてゐるのがソ聯の現狀である。極東ではバイカル湖以東シベリヤを中心とするつゝましやかな存在を保つて樞軸諸國に協力する以外、生きる途を失はんとしてゐるのがソ聯である。アメリカの援ソ路が遮斷されるとか言ふ程度の打擊ではない。シンガポール陷落の意味する世界情勢の變化はソ聯の心臟が今後も鼓動を續けるか否かの問題を提出したのである。

【七】

かゝる世界的形勢の中に立ち、世界再編成の主動力として新秩序建設に邁進すべき日本の使命は益々重きを加へる。日滿支を根幹とし、大東亞共榮圈內において新たに協力することゝなつた諸國諸民族を加へ、嚴く聯邦協同國と呼應し協力しつゝ、共榮圈の確立に巨步を進めなければならぬ。いふまでもなく戰爭は勃發後二ケ月餘り經過したのみであり、擧げたる戰果甚だ大にして終局の勝敗もすでに明かであるとはいへ、アングロ・サクソン、抗日支那及びそれと結ぶソ聯はいづれも抗戰力の强さにおいては他に劣らざるもののみである。從つて戰爭は之から本格的になるものとの覺悟を以て、戰爭の完遂に要する一切の準備を整へなければならぬ。多面的考慮と施策が忘られてはならぬが、戰爭遂行にあたつて最も必要なるは、その目的完遂のための國力の綜合的發揮である。

國內の政治體制に關しては、戰時下國內の不安を少くし擊壤を生ぜしめないために、改革を可及的短期せんとする政府の方針は一應了解し得る。しかし現在の戰爭は過去の戰爭と異り、どれだけ繼續するかの豫測も困難であり、世界的新秩序に到るまでの間はいはば一つの戰時代を現出するのであるから、眞に長期戰に備へる體制を整へることなくしては最後の勝利者たるを得ない。

世界新秩序を建設する單位として東亞政治體制が形成されつゝある時代であり大東亞共榮圈は日本を指導勢力とする一つの廣域政治單位を形成する。その中にアジヤ的な共通の性格と共通の利害關係を有する多くの國々と民族とが互に協力するものでもある。一面においては一單位を形成する上に多くの工夫を要するものもある。新時代的な組織を作らんとするにあたつて、日本國內の組織を舊態のまゝにして置くことを得るか否か、充分に研究し、必要とする改革は斷行すべきである。從々繰返し述べたところであるが、新時代的な外部的變化は新時代的な內部的變化の需要を呼ぶものである。

現在、軍政兩略の一致は過去に於て稀にしか見ることを得なかつた程度に完全に實現されてゐるが、政治の指導に優位し國家の總力を十二分に發揮するには新たなる體制が要請される。生產力の增强を圖り、國民生活を保護し、國民が一體となつて永年の辛苦に耐へ、聖戰目的の貫徹といふ二千七百年の國家の課題を現實に解決することを當然要せし得なかつた時代に作られた機構をそのまゝ保持して、乘り切り得る如きなまやさしい時代ではない。生產力增强のための再編成、國民的氣魄の發揚といふ問題を考へて見ても、それがためには『政治的改革はまづあとで』ではなく、反對に『政治的機構の整備が前提』とならなければならぬのではないか。政府と國民一般の熟慮を熱望せざるを得ない。

【八】

對外政策については政略の大轉回を斷行し、これを時代に即應し漸步的に實現すべきである。歷史の大道を邁步し偉大な使命を達成せんとするわが國である。公明正大な態度を以て前進すべきのみ。目的は崇高にして使命遂行に於ては十分の實力を有する。自信あるものはあらゆる手段を遂行に用ひ得べく、また自信あるものは謙虛な態度を保ち得る。大東亞の行進、諸民族を率ゐて、新秩序を建設すべきものは、舊秩序を排除し、共榮の實を擧げんとすれば、米英の舊秩序主義的勢力としての米英の職分である。米英を排除してそのあとに米英の亜流と目される如き方針を以て再建を企圖するあやまちを犯さば、恢復すべからざる損傷を蒙るであらう。大東亞より敗退せる米英は、舊秩の統制と計畫を以て總裁を遂敢しそれがためには過去の政治的經濟的勢力を拋棄するであらう。舊前はヨーロッパ大陸圈の建設と經濟的聯繫にこれまでの統制と計畫とを强化せざるを得ないであらう。危機に瀕むソ聯もその點においては同一である。世界全體が生きるためにまた再建するために個人の創意の活用は益々必要となるも國家的目的が常に一切の前提とならなければならぬ。かゝる時代に戰果の齎した有利な經濟的情勢に目を奪はれ自由主義の再來を狙ふ如き人あらば、聖戰の目的は遂に達成されない。

繰々繰返しこの說をなす所以のものは時代の認識に充分ならざる人の議無に非ざるを憂へるからである。吾々は一切を擧して戰爭に勝つことに專念すべきであり、戰爭の政治も經濟も、まして外交の如きも戰爭完遂を第一義としなければならぬ。實力の增大が、有利な外交上の施策を可能とするとはいへ、最後の目標を見失ふおそれある行動は嚴に愼むべきである（此項終）

振るへ食慾　タカヂアスターゼ　三共　30錢 40 14瓦 .85（外地は除く）　東京市日本橋區室町　三共株式會社

コクヨの帳簿　大阪 東京　黑田國光堂

ビタミンB₁の結晶　胃腸强化
ビタミンB₂の結晶　食欲振起
ビタミンCの結晶　衰弱輓回
ビタミンDの結晶　体重増加
純粋活性菌剤　養　イースト菌（擴大圖）

服菌で肥る理

イースト菌に强力なる消化酵素および脂肪分解酵素を含有してゐるので、胃腸の代用をして食物を良く分解消化し、これを吸收同化させ、胃腸に休養と活力を與へる。イースト菌は殆ど凡ゆるビタミンを含有してゐる。特にビタミンB群を多量に且つ活性のまゝに保有する。これが前記の酵素と協力して、種々の障害を除去すると同時に食欲を喚起し、便通を整へる。しかもイースト菌の栄養成分は、蛋白質、脂肪、含水炭素、特に多量のグリコーゲン等で、栄養品としても優秀だから、イーストの服用は著るしく體力を増進し、體重の増加を促すのである

菌價　金一圓。一流の藥店及び百貨店藥品部にあり。品切の節は左記學術部に「京城日報」と見た旨を明記して振替かハガキにて御注文あれば送料は當研究所で負擔致す。

京城府黄金町一丁目六六　イースト菌京城學術部　振替京城一〇三二九番
研究と製造　マルキイースト菌研究所

決戰下の精神彈藥！　キング　三月號（定價五十錢）　二十日發賣
附錄　ハワイ大海戰圖　古武松之助畫　輝く大戰果を永久に記念する爲に特別添附！
▲大東亞戰爭の決勝點は何處か……大平大佐
▲一億總出陣の命下る……安藤紀三郎
▲インドの叫び……ラスビハリ・ボース
▲奉天會戰と大山元帥……尾野實信
▲生活の中の米英性を叩き出せ
▲電擊漫畫隊
▲愉快の王國
空の武士道
戰爭は之からだ　民族力强化を語る座談會
▲躍進滿洲國の話題
▲飛行機は何で出來てゐるか
▲養雞で年收一萬圓の老夫婦
▲こんな事をいふと大變です（常會問答）
血戰！マレー戰線從軍記　陸の上のダンケルク　里村欣三
▲アギナルド將軍……山岡荘八
▲樋口一葉の師……大村嘉代子
▲給水隊戰記……細谷敏之助
▲地球の屋根……大下宇陀兒
▲國は呼ぶ……菊池寛
▲家の戰……諏訪三郎
▲街の友……竹田敏彦
懸賞時局小說一等當選作品　時局小說　明日の課題……戸澤みどり
右の外感激と知識の讀物澤山!!
キングは每號賣切れにつき、贈所もスグ書店へ豫約して下さい

肺病ろくまく　全快癒者發表の高貴藥劑
りん病　急性慢性淋病
ばい毒　初期二期三期梅毒
中風
胃腸病
經過の良くない方も治らない方もいかなる病も　有田ドラッグへ

最も進んだ　高級ヴァニシングクリーム　興亜化学工業会社製の　アマツクリーム（規格品）

おせんたくには　洗劑アカネ

完成された養毛整髮料　本質的に毛質をよくする椿の精に强力養毛素を含有してゐます　金鶴ポマード　株式會社野村商店

君も僕も晴の適格者 居住屆を忘るな

體力検査あと旬日

晴れの朝鮮青年體力検査もいよいよあと旬日に押迫つたので、これが擔元總督府厚生局では大東亞戰下の半島に、劃期的の試煉として實施されるこの計畫をして有終の美を發げさすため、十九日各道、府、邑を督勵する次の如き通牒を發した

朝鮮青年の體力検査は半島が持つ特殊事情から不認識極る臆測や必要以外の造言蜚語が街に亂れ飛び民衆の態度を當惑させるといふ懸念もいまでは吹きとんで官民一致のもと徹底した周知と認識によつていまや検査機構はすつかりその陣容を整へてゐるものの未だ居住屆申告に洩れてゐる受検適格者が一部にゐて、せつかくの光榮から取残されてゐるものはないかと、全鮮各府邑機關は總力聯盟と協力委員を動員させて、また検査名簿に載つてゐないこれら適格者の發見、ひいては徹底に努め、もつて検査の完璧を期せんとするもので、一方、厚生局では保健課長は十九日中樞院で木晴豐田朗、體力検査の意義、目的を説明した結果、全參議は双手をあげてこの検査に共鳴、絶大の支持と協力を誓ふとともに、半島の若人をして、榮えある大東亞建設の一翼を擔はんとする前途を祝福した

一人も洩れなく 名簿作成に係官大童

街の辻々にも官廳にも學校にも「君はどれだけ國家に役立つ體力を持つてゐますか？」のポスターが貼られラヂオは放送毎に半島青年に呼びかけ「朝鮮青年體力検査」施行期日切迫と共に今ぞ半島青年層の體認すべき秋なりとの緊張を漲らして戰權に沸く京城府内は若き魂の作興に一段の潑剌さを見せてゐる、『俺も行かう』を合言葉に滿十八、十九歳の半島青年は一人も洩れなく受検に勝留りだ、京城府廳では府内六警察署を分擔區域に検査に最も必要な青年名簿の作成に大童の努力を拂つてをり各課から部員を動員臨時雇員を督勵して社會課内に「朝鮮體力検査事務所」を設け男女百名の部員は晝夜ぶつ通しの敢鬪ぶり、赤紙に聽く氏名の手つきも緊張すれば「ナニ」一體擔日本の青年達の初の試みだ、一人も洩れないやう是非成功するやう頑張らう…」と互ひに激勵は更に緊張してゐる［寫眞＝汗だくの京城府朝鮮青年體力検査事務所］

"期待される熱意…" 語る社會課長

青年名簿の作成に當つて京城府内務課では初の試みだけに數々ならぬ苦心を拂つてゐるが、申告は現住地主義で届出を爲さしめる方針で『一人も洩れなく』受検させるためには無届居住者を無くすべきだとて十九日市木京城府社會課長は語る

大東亞戰々捷の影響もあつて朝鮮青年體力検査の下準備は着々進められてをり半島青年の意氣も大いに見るべきものがあるやうだ、皇國臣民として世紀の光榮を擔ふ喜びは検査の上にも『勝留り』の熱意となつて現はれるものと今から期待してゐます、百名の係員が徹夜して名簿の作成に當つてゐるが現住地主義だけに戸籍簿のみの調査だけでは物足らず無届居住者は進んで申告して貰ひたい、検査は府内十ケ所で十日間施行されるが軍醫が出張されるといふ厳粛なものだ、一人も洩れなく喜び進んで検査を受けられるやうこのためには各町愛國班長各位の一段の協力を切望します

赤誠の翼は二百十八機 献金二千四百萬圓突破

半島の赤誠 事變來

美談佳話のかずかずを含んで、朝鮮軍愛國部、海軍武官府に押し寄せる献金部隊の赤誠は日を逐うて熾烈となり、當局を感激させてゐるが、日支事變勃發以來、半島二四百萬から陸海軍へ寄せられた献金は、シ港陷落當日二月十五日現在で、二千四百萬圓を突破し、また正式に受けつけた飛行機献納數は二百十八機に達した

米英の俘虜も鍬の熱汗奉仕

【岡山電話】グワム、大鳥兩島の米英人俘虜は皇軍の手厚い庇護の下に善通寺俘虜收容所に安樂に日を過してゐるが當局ではかねて聲明した通り條約に基づいて勞役に服せしむべく計畫を進めてゐたところ開發營團岡山事務所では勞力不足の折柄善通寺町長を通して交渉を進めいよいよ成績優秀なもの〇〇名を選んで目下墾田開拓隊員を迎へて開墾作業をつゞけてゐる香川縣大麻山、鍬の熱汗奉仕をさせることになつた、入山第一日の二十日石黒前農相、和田農營岡山事務所長など出席の下に賑かな入山式を行つてのちいよいよ數百名の勤勞奉仕班に交つて勞役奉仕に入る筈である、なほ縣廳ではこれに從事したものには若干の手當も支給するといふ温い親心を見せてゐる

買溜め二件 鐵窓後を索す

京城西大門署の經濟係に擧げられた…その一 京城蓬萊町四ノ二九二皮素鐵（二二）は家庭用煉炭が切符制になつてゐるにも拘らず、去る十六日知合ひの商店主丸二煉炭工場から八百個を買溜めてゐたもの

その二、黄海道瓮津郡東雲面多所里百九十五番地東植（三七）は去る十七日はるばる來城、鍋釜二百五十本を買溜め歩いてゐたもので何れも嚴重に處罰されることになつた

"俺の傷は默つてろ" 敵前十米の牟田口鬼部隊長

牟田口中將

昭南島特電【十九日發】左腕に小銃彈を受けながら、戰闘をものともせず尖兵と共に敵中深く進んで全軍の士氣を振ひたたせた北支滿洲事變以來の鬼將軍牟田口中將は、今は昭南島敵前上陸〇〇部隊長として第一線に立ち赫々たる戰果を收め昭南島〇〇にある『支那事變の責任者は乃公だ』と自ら稱する牟田口鬼中將、以下はその副官奥山少佐の手記である

『どうしても乃公が先に渡る』閣下はその敵前上陸の夜からさういはれ止めるのも肯かれなかつた そして尖兵と共に對岸に上陸された、護衛の兵と共に一行は僅か十名たらずだが、閣下はイヽといはれて鐵條網を越え移動トーチカを押し倒して進まれた、『地雷があります』と突然足もとで聲がした、見ると兩足を地雷に吹き飛ばされた兵隊が閣下の姿を見て聲をしぼり『草の中をお歩き下さい』と、その兵隊は叫んで仆れた三叉路を衝えて大敵に進むと一日、昇り始めた月明りを透して見れば、草むらの中に敵兵が一人二人と首を出してゐる、危いと思つたのも束の間、突然ガアンと一彈崖の上を敵兵が走りながら撃つて來たのだ、銃の先に丸い輪がついた自動小銃だ、外國アメリカ映畫に出て來るギャングのやうに三人、五人と走りながらパンパンと撃つて來る。十五、六人もかうして横に走つて行つた、私は『これはいかん閣下を』と見れば、閣下は……と見れば、閣下は敵の上に雨の斜面を背中に悠々と仰向けになつてをられる、アッと一聲ぜば元村少佐が叫んで斃れた、私達は敵前十米位の位置にある。手も足も身動き出來ない、そのとき、ピューンと私の右腕を抜けた一彈があつた、後で考へるとこれが閣下の左肩に當つたのだ、心配して見ると閣下は相變らず何事もなかつたやうに雲に仰向けになられたまゝである、左の腕を右の手で押へられ、人差指から出血してをられる、やがて敵は、上陸した友軍に追はれて逃げて行つた、ほのぼのと東の空が明るくなつて來る、閣下の傷は左肩へ彈丸の破片が喰込み指からも血が流れてゐる、傷は二ケ所だ、手當しようと繃帶を出すと彈丸が貫いてゐた、閣下は部下の戰傷者を先に手當しろと怒鳴られ『乃公が傷を負つたことはだまつてゐろ士氣にかかはる』といはれた、私は何か胸にこみ上げてしやうがなかつた

襲ふ敵機と潜艦を五時間で撃退

決死・英佛海峽突破記

【ベルリン十八日同盟】獨艦隊の英佛海峽通過は大反響を呼び英下院ではシンガポールの陷落と相俟つて非常な論議の的となつてゐるが、獨海軍報道部ホップシュテッター氏は十八日同盟通信に次のやうな英佛海峽突破作戰從軍記を寄せた

余は命令一下プリンツ・オイゲン艦に乘組む、獨艦隊はいよいよ英佛海峽を突破することになつた、しかし十一日の夕方まではこのことは秘密にされ、乘組員の誰一人も知らない、同日夕方艦隊は港を出た その刹那、突如警報の合圖に蠢ひわれわれは大事をとつて再び港に戻つた、眞ツ暗闇になつてから再び海峽に乘出した、乘組員は未だ艦がどちらに向いて走つてゐるのか全然知らない、十二日午前四時、全員にこの艦隊はシャルンホルスト、グナイゼナウ兩戰艦をはじめ巡洋艦プリンツ・オイゲン號その他よりなり

…海峽通過を…

決行するといふことが知らされ、旗艦シャルンホルストに坐乘してゐる司令官からの訓示が通達された、味方の上空には獨空軍が護衛に當り驅逐艦、水雷艇は敵潜水艇の警戒に當つてゐる、かくて獨艦隊は海峽の一番狹いところに近づいた、敵から見られないやうに煙幕を張る味方の戰鬪機、急降下機などが飛來する。遠く英國の高射砲の音が聞えて來る。敵はわが艦隊の出現に氣づいたらしい、敵の高射砲の射撃は猛烈を極めたが落下しはじめわが艦の直く傍らにも

三本の水柱

があがる、また敵の後方からは英空軍の雷撃機が飛來して來た。敵は全速力を出す、間一髮水雷は艦の直く横の水中に落ちた味方の追撃機は逃すまいと敵に迫る、敵は身をかはして逃げる、遙かな水平線上を見ればそこには無數の敵と味方の飛行機が入り亂れて空中戰をつゞけてゐる、その間にわが艦隊はドーヴァ地峽を後に段々と遠ざかりつゝある、太陽は高く昇り空中戰は手にとるやうに見える、敵の雷撃機と爆撃機は繰返し味方に迫つて來てはわが戰鬪機に追ひ散らされてゐる、空は間もなく

雲に蔽はれ

加ふるに霧まで降りはじめわが追撃機は視野を遮られて活動が鈍る、敵雷撃機はこの機を利用し三度猛撃を繰つてわれに迫つて來た、これに對しわが艦の高射砲は小型機に三百メートルの低空から猛射して來る、敵機は操縦士と思はれ代り轟ひかゝり追つて來ても見事に防止めたが敵は執拗にもう突き落される。かくするうちに敵の驅逐艦隊の艦影が顯はれ、また同時に敵潜水艦も近づいて來た、わが艦は先づ敵驅逐艦に集中射撃を浴せれば敵艦に命中、見る見る中に

一艦は沈没

他の一艦は遁走する、潜水艦に對してはわが驅逐艦が追撃に向つた、一方空中からも新たな敵機が繰返へされたが、わが艦隊は敵の襲撃を悠々と排除され前後五時間、夕闇が迫つて來ても敵の猛撃は未だ止まず、がましくわれを追撃して來たが、海峽は間もなく完全に敵に包まれ艦隊は遂に打切りとなつたのである

白旗を掲げて投降する英兵

昭南島―東京間同盟機空輸―陸軍省檢閲濟

燦たり献金の戰果

陸海軍へ五萬圓

シンガポール陷落第一次戰勝祝賀日の十八日朝鮮無煙炭の久具次郎氏が總督府を訪れ『これは會社從業員一同の心をこめた寸志です』と陸、海軍に各二萬五千圓宛計五萬圓を總督府を通して献金した

赤誠の翼二機 三陟開發鑛 道兩社献金

三陟開發鑛業株式會社、北鮮開發鑛業兩社では役員、從業員七千百餘名の醵出により國防獻金として軍用機二機づつを獻納することになつた

海軍へ一萬五千圓

朝鮮自動車工業株式會社々長松原二二氏は十九日京城海軍武官府を訪れわづかですが…と一萬五千圓を海軍愛國號獻金に獻金、係員を感激させた

罰金を献金

金剛鑛業所長ほか從業員一同はシンガポール陷落以來、外來客でも國語を解し得る者に對し國語を使用しないときは必ず罰金を徴收してきたものが金十二圓九十錢になり、これを皇軍慰問金として十九日本社へ寄託した

資材費にと

「僅かですが資材費の一部にして下さい」と元山郵便局郵便課上畔谷さんが献金したが係員はこの小國民の美擧に感激した

◇…全北錦山郡錦山邑徳山里の中島里、上申、上玉里、下玉里東宮伊三郎氏外百四名は金八十餘圓を同じく兵事部へ献金

◇…軍人援護會全北支部分會長金八百四十四圓十七錢を、また京城府東大門町總代府中央試驗所々員一同も金百七圓七十錢を朝鮮軍兵事部へ恤兵金として献金した

"基督の鐘"從軍 彈丸となつて米英撃滅

平和の鐘に偽裝された全鮮キリスト教會の鐘は新體制下るや總督府の指令による警鐘の鐘は翔子旗教會を始めとして一切これを獻納することになつた、キリスト教朝鮮協議會本部では米英依存のこの鐘を朝に夕べに信者の耳に響かせることは、米英色彩から脱却して新しい日本的教會として發足するさまたげとなるので、同協議會、朱錦圭牧師の肝煎りで今回の献納となつたものである、獻納された平和の鐘は、今や新秩序建設の眞の平和の戰士となつて炸裂するのだ、これについて同協議會朱錦圭氏は次のやうに語つた

米英を東洋から追拂つた今日その卑劣な精神のこめられた鐘でも教會に置くことは出來ません、これは皇國臣民として當然のことゝ思ひます、この鐘が米英撃滅の一助ともなれば、これに過ぎた幸はありません

青訓から本社寄託

大邱府錦十圓を本社へ恤兵寄託した

忠清南道舒川郡公立青年訓練所生一同四十二名は我が無敵皇軍の赫々の戰果に感激し僅少ですが戰地の兵隊さんに何かのお役に立てれば…との書面を附け加へ金三十圓を十九日本社へ恤兵寄託した

◇高陽郡碌磻面公立國民學校の生徒六十名は昨冬以來の休暇を利用し松毬を拾ひこれを賣却した金十八圓に慰問袋一個を添へ第一次祝捷記念日の十八日を記念して松下和三君外二名が代表し京城陸軍兵事部を訪れ皇軍慰問金

白線に悩みあり 高校理科は一五・一文科九・七

【東京電話】全國官立高等學校入學志願書受付はさる一月卅一日締切られたが、志願者總數は文科一萬六千二名、理科三萬一千四百卅五名計五萬七千四百卅八名でそれぞれ昨年度と比較して文科千四十六名、理科七千三百五十六名計八千四百四名の増加を示し、特に理科においては來年度から千八百名の增募があるにも拘らず依然たるもので平均百人につき一五・一人の割合で白線の悩みは依然として解消すべくもない、志望者數は次の通り（括弧内は定員數）

	文科	理科
一高	一、〇〇一（二〇〇）	一、六五五（三二〇）
二高	七一〇（八〇）	一、四三二（二八〇）
三高	一、五三六（一六〇）	一、四四二（二八〇）
四高	一、三五九（一二〇）	一、五三三（二八〇）
五高	一、三六〇（一六〇）	一、二九七（二八〇）
六高	九三五（一二〇）	一、三四七（一二〇）
七高	一、〇四六（一二〇）	一、一二三（二〇〇）
八高	一、〇七四（一二〇）	一、三四八（二八〇）
新潟	一、一二一（八〇）	一、三〇九（一六〇）
松本	一、二三八（八〇）	一、五七四（一六〇）
山口	八五一（八〇）	一、〇一七（一六〇）
松山	八二三（八〇）	一、〇三二（一六〇）
水戸	一、〇二九（八〇）	一、五七二（二〇〇）
山形	一、二六二（八〇）	一、四三八（二〇〇）
佐賀	九九八（八〇）	一、四一八（二〇〇）
弘前	一、一二五（八〇）	一、三七八（二〇〇）
松江	一、一三一（八〇）	一、四八七（二〇〇）
東京	四四七（四七）	三九九（五三）
大阪	七三三（八〇）	一、一七八（二〇〇）
浦和	一、一三三（一二〇）	一、〇八四（一二〇）
福岡	七五四（一二〇）	六三四（一二〇）
靜岡	一、二六六（一二〇）	一、〇四三（一二〇）
高知	八八八（八〇）	一、一一七（二〇〇）
姫路	一、一九〇（八〇）	一、五七四（二〇〇）
廣島	七四八（八〇）	九八六（二〇〇）

ゴムからガソリン

◇…高オクタン價製出に成功

【福岡電話】ありあまるとのないガソリンが今や生産原料を云々されてゐるゴムから、石炭液化によるものと共に自給の見通しも得てゐる九大工學部助教授加藤常太郎氏の手によつて完成された、右研究は實に五ケ年の研究の結果によれば樹脂を四百度位で加熱すると共に白土の高壓力觸媒によつて低分子化合物たるゴム低分子化合物に分解させる、これに水素を加へるとゴムガソリンが出來上る、この折若干の重油を混合せねばならぬが液體燃料化される率は約九十％、低溫乾溜によつて製造される石炭液化の人造石油が一瓩半コークスのコーライト八瓩といふ「のぞみ」とつて八瓩は浮」の成績に比較して段違ひのゴムガソリンである、品質は生の場合でオクタン價八十、加工すれば九十以上の高オクタン價となり航空機用ガソリンとして折紙づけられるものである、加藤常太郎助教授は大阪市の出身五高を經て大正十二年九大工學部を卒業、爾來燃料研究に從事してゐたもので四十五歳、目下燃料研究論文審査中の九大工學部安永一博教授は右に關して左の如く語つた

ゴムのないわが國でこんな研究をしてもつまらないぢやないかと人から笑はれ乍ら研究をつゞけて來た加藤君の努力は高く價評されてよいと思ふ、アメリカではオクタン價百のガソリンを實用に作つてゐるといふが、このゴムガソリンも九十以上のオクタン價を有するからアメリカ自慢のガソリンに負けない幸ひあり餘るゴムをどしどしガソリン製造にして東亞共榮圏を世界一のガソリンの寶庫に早變りさせねばならない

滿鐵ダイヤ改正

【奉天特電】滿鐵では主要列車のダイヤを來廿日から改正する、即ち上り内地行列車は從來の奉天發〇時〇分を一時間繰下げ「のぞみ」に對しては時刻變更なきも内地行旅客の輸送を緩和するため新京、奉天間のローカル一列車を增發、奉天から上り「ひかり」に對して從來の新京午前七時四十分發を午後十一時卅分に改め新京、奉天間を急行運行とし奉天發午前八時卅分より所要時間を短縮とする

滿洲國建國記念切手を發行

滿洲國建國十周年を記念するため二錢と十錢の記念切手二種類を三月一日から發行することゝなつた、この記念切手の意匠は滿洲國帝宮内に天照大神を奉祀する建國神廟を現はしたもので、二錢切手は赤色、十錢切手は紅色の何れも美麗なものである なほ九月には特別意匠による四錢と二十錢の二種類を發行する

けふは二回 絶讃の崔承喜

朝鮮の崔承喜新作舞踊公演は日本古典舞の新様式が時局にアッピールして十六日初日以來連日超滿員の盛況『神前の舞』『追心』『武魂』等傳統的リズムが高き香りを放ち息づまる成功をおさめて最終廿日を迎へたが、主催者朝鮮軍事普及協會では名殘りの公演に一人でも多く觀賞をねがふため廿日は晝間公演を午後二時と夜間午後七時の二回特別公演を行ふ

中央朝鮮協會講演會

【東京特電】宇垣新會長を戴き更新の意氣に燃える中央朝鮮協會では十九日午後一時半から丸の内中央亭において今年初の講演會を開催貴族院議員宇佐美氏を始め五十餘名の會員が出席、熱心に聽講した

☆…戰勝の歡聲にどよめく十八日夜、京城錦谷町へ一枚の血書を差出していよいよ働き鐵城宰公の誠を誓つた百姓さんがゐた

☆…忠南瑞山郡海美面石里農業西原虎東さん（三一）親戚を訪問して奉天から歸郷の途中、戰捷第一次祝賀日の朝京城へ降立つたとたんに、眼に映るもの耳を衝くものは旗の波と歡喜の萬歲である

☆…人の波に押されつゝ世紀の歡喜に揺さぶれて、驛前から朝鮮神宮、さらに總督府通へ、總督府前へ至ると何時しか午下り、いよいよ感激は高潮して萬歲の聲はいよいよ四邊を揺がす

生れてはじめて胸躍つた國民的この感激、これは忠勇武烈の皇軍のおかげだ、こゝに報いるにわれら農業人はその道を邁進する外なし』と感激の誓語を血書に現して警察に出頭したもの

熱類特急

胃腸 疲勞 榮養 神經痛 強力メタボリン錠 一〇〇錠・三〇〇錠 武田製藥品

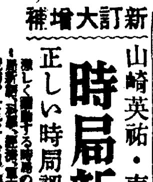

私のソバカス取つた話！

永年々々人前に出るに恥かしい思ひをしてゐる私のソバカスをフケの様な古い皮に變化させてスツキリと剥げ落しましたらどんなに嬉しいでせう。これは私の皮膚法研究の動機です。更に御お困りの方は東京市豐島區池袋二丁目家庭美顔研究所へハガキでお申込みあれば詳細の「家庭美顔皮膚法」要子を無代進呈致します。

好評重版 岡本太郎著 岡本一平裝幀 母の手紙 定價二圓五十錢 送料十二錢 B列六判三二〇頁 函入上製裝幀美本

文壇の異才岡本かの子女史逝いて四年。遠く巴里に學ぶむすこ太郎氏に書き送つた手紙を展收悉く採錄。溢るゝ母子の愛情、父の感懐、抒情、叙事、その巧みな構成は渾然として、香り高い藝術的雰圍氣を釀成、殊に氏の觀音信仰による生々世々を約束する夫婦愛は惻々として讀む者の胸を打つ。

新訂大增補 山崎英祐・南節共篇 定價一圓 送料三錢 時局新語早わかり 正しい時局認識はこの一冊で大丈夫だ！

發行 婦女界社 東京市麹町區九段四ノ三十

N.T.K 金屬熱處理劑

元造製 N.T.K印金屬熱處理劑 日本冶金化學工業株式會社 本社 東京市日本橋區通三丁目八番地 電話 日本橋（24）1683番・5592番・3419番 山梨工場 栃木縣上都賀郡北押原村 王子工場 東京市王子區志茂町二ノ一四一二

愈々本日限り 崔承喜舞踊公演 絶讃ニ付キ今日（二十日）晝間公演ヲ追加ス。 晝間公演 午後一時開場 二時開演 夜間公演 午後六時開場 七時開演

生徒募集 本年四月本校に入學せしむべき生徒を募集す 研究科 約四十名 本科一學年 約四十名 志願者資格 研究科 高等女學校卒業者又は同等以上の學力ある者 本科一學年 高等小學校卒業者又は同等以上の學力ある者 募集締切 昭和十七年三月十日限り 京城府 財團法人 大村家政女學校

月おくれ雜誌販賣店 募集 東京目黑區中目黑一ノ一六四 昭和書店卸部

校長 沖貞男 中野高等無線電信學校 東京市中野區江古田

ボールベアリング SBS 株式會社 井原商會 京城府黃金町三丁目 電話本局2305・7857番 平壤・釜山・咸興

正博居所 [illegible]

廣告 内地産既製服、布帛製品、和裝既製品ノ買約定品内譯報告ノ件 内地ニ於ケル纖維製品配給消費統制規則實施ニ伴ヒ既製服、布帛製品、和裝既製品ハ昭和十七年一月二十日現在ノ内地直接買約定品中積出ヲ中止セラレタルモノニツキ（先物約定モ含ム）内地ヘ折衝ノ資料トシテ關係筋ヘ申達ノ要アリ便宜上本組合ニ於テ取次ギ候間二月二十五日迄ニ本組合ニ報告相成度廣告候也 尚報告様式其他詳細ハ朝鮮被服元卸商組合ヘ照會相成度候 昭和十七年二月十九日 朝鮮被服元卸商組合 朝鮮吳服元卸商組合 朝鮮毛織物既製服移入組合

●頭痛にノーシン●

宇治茶 茶道具 風雅陶器 趣味人形 京城専門大店 夏川茶舖 京城府本町一 電話本局四八

天津行準職員募集 一、身體頑健にして志操堅實なる中等程度學校卒業の學歷を有する者 一、二十歳前後保證人京城又は北京天津に二名を有する者 一、内地在籍者男子 待遇本人面談 社宅を給す 外泊の場合外泊料支給す 希望者は午後二時より五時まで本人履歷書持參御來社を乞ふ 黃金町一丁目六二番地 三井物産株式會社 京城支店庶務課

冬の日光は盛夏の½！ 故に、人体に必要な ビタミンD線は極く僅少です―から抵抗力が弱り風邪引き易い ゼーリオ

利原鐵山養成生徒募集 募集人員 八〇名 應募資格 昭和十六年三月十五日 咸興職業紹介所

花柳病専門 恒松醫院

花柳病専門 和田醫院

ノシキリ 便秘 肩凝り 不眠頭痛 惡酔二日酔 脳溢血豫防 動脈硬化 高血壓 中風

信用一等

京城版

貧しい人々へも喜びを― 奇特な大森さん

龍山杉木大森辭天氏はシンガポール陥落に感激「日本人としてこんな嬉しいことはありません、これは僅かですが町内の貧困者にこの日の喜びを頒つて貰はうと思ひまして……」と百卅圓を府内元町第一町會事務所に持参、吉田總代以下係員を感激させた

勇士を護れ！ 軍人援護資金の募集
矢野分會長の檄

シンガポールは陥落したが眞の大東亞戰爭はこれからだ、銃後は軍人援護に邁進しなければならぬ、と軍人援護會京城府分會矢野分會長は十九日次の如く軍人援護の重要性を強調し百萬府民へ軍援資金募集に協力するやう要望した

軍人援護施設の整備を計ることは平戰兩時を通じ國運進展の要諦であり特に現在大東亞戰爭下にある秋その緊を一層深くするのであります、軍人援護の事業は實に多種多樣に亘り之が計畫は政府施設の外に國民相扶くの美風を基調とする民間施設を必要とし此兩者が絶えず相倚り相俟つて始めて十二分の効果を發揚せらるるのであります、この意味に於て軍人援護會は昭和十三年十月三日畏くも天皇陛下の大御心に基き優渥なる勅語を賜はり且つ多額の御内帑金を御下賜あらせられ其の恩賜金を基金として設立せられたのであります、我が京城府分會は事變勃發以來過去五年有餘に亘り府民各位の絶大なる御援助御協力により將兵並に遺家族、傷痍軍人の慰問慰安、生活、育英、生業、醫療、災害扶助、授職、輔導、家事相談等幾多の援護を實施し皇軍將兵の留守を護り聊かも後顧の憂なからしむることに努めつゝあるのであります、然しながら時局は世紀を劃する未曾有の重大時であります前線に於て死を鴻毛の輕きにおき一身もなく一家もなく君國のため擧げて邁進し敵艦に敵陣に飛込み護國の華と散つて悔いない世界に冠たる皇軍將兵の背後には世界無比の軍人援護がなければならぬのであります、先般各會社、銀行、商店並に町會を通じて各家庭に對し昭和十六年度及び十七年度の當分會事業資金四十萬圓御醵出方を御依頼致しました處、府民各位は克く當援護會の趣旨に御賛同下さいまして直に十有餘萬圓の御寄附の御申込を戴いてをりますとはこれ偏に軍事援護の見地から誠に感激に堪へないところであります、戰爭は一段と進展長期化するに伴ひ今後府民各位のより一層の御援助御協力を戴き以て銃後援護の完璧を期し得るやう念願致す次第であります

西部第六區町會 勤勞報國隊結成

西部第六區町會では廿二日午前十時から同上實業女學校々庭で町内の勤勞報國隊結成式を擧行することになつた

この赤誠に泣け 病軀を押して献金行

十九日午前、息せき切つた病躯らしい老紳士が殖銀の預金窓口に現れて預金五千圓の小切手を差出すとばつたり斃れた、この態を見てゐた同銀行預金係主任伊東道夫氏はさつそくその老紳士を介抱してみると、それは兼ねて顔知りの觀水町一五九吉永經治氏（＝假名）（七三）であつたので二度びつくり事情を聞くと次のやうな涙ぐましい事實がわかつた、吉永氏はこれまで度々各方面に匿名獻金をして陰の慈行を續けてゐたが、皇軍のシ港陥落に際しては涙を浮べて感激、早く獻金を思ひ立つたが不幸にして宿痾の腹膜炎が重り一回に亘つて危篤状態に陥つたほどで高齢の氏は身動き一つ出來ず只管自宅で療養を續けてゐる中に昨十八日の全府民擧げての祝賀に矢も楯も堪らくなり十九日早朝家人の目を盗んで五千圓を獻金すべく預金引下げに來たのであつた、事情を聞いた伊東氏もすつかり感動して「獻金は代つて私がしてあげます、どうか貴方は家に歸つて御療養下さい」と吉永氏を郵車に送り返してから早速本社を訪れ以上の理由を述べて吉永氏の意志通り陸海軍へ各二千五百圓宛獻金を寄託した

防犯は我等の手で 鍾路署が祕術を傳授

時局重大の折柄、家庭防犯は我々銃後國民の最も緊要な責任であると鍾路署では十七日から廿三日まで管内十七町會の指導員を集め防犯に關し、警察職員に對する贊助要項を指示して警察全般に亘り民心を把握するの要切なるをもつて各種の事案に就き十分なる研究を遂げ官民一體となつて先づ我等が町を空巣にしようといふことで同署では日割別に主任級の二人宛者が出張することになつた

警察援助隊資金に百圓 飯塚氏が寄附

金市をあげて獅子島陥落祝賀の大行進曲が壯嚴に奏でられてゐる十

不埒な車掌さん
街の慰問袋

車掌さんには、いゝ人もあるです、時たまワルイのがあると目につくから仕方ありはあませんと本町四丁目から黄金町行に乘込んだ府内のある専門學校の校長さん、車内を見廻すと今日は珍らしく數名の乘客のみ、車掌さんはと見ると切符を切らうともせず客の顔をジロジロ見つめてゐる、切符を手にもぢくくする乘客に代つてその校長さんは「滿員の節ならいさ知らずこんな空いた時ぐらゐは切つて呉れてもよいでせう」と窘めると「いえ、これでよいです」と素ツ氣ない「君、番號はいつたい何番ですか」といへば「知らせる必要はないでせう」と答へる、事こゝに至つてカンカンにならざるを得なかつた校長さん黄金町四丁目で系内係に事情を訴へると今度は逆に二人掛りで喰つてかゝる始末、『陥落日軍に限りあり……』の唄の文句をその儘に警察に突出したが件の番號は『二五三』に『六』でした

見えぬ目に至誠
鍼灸按師會で『譽れの家』奉仕

東亞大戰爭の陰には皇軍勇士の涙ぐましい努力があり絶對の勝利の裏には戰歿將士や傷痍軍人の神業が働いてゐるものだと見えぬ目に涙を浮べ感謝する京城鍼灸按師會百名の會員は十八日の公休日を利用して第一回の戰歿者遺家族及び傷痍軍人慰安の無料奉仕行事を行つた、京城府内務課軍事係では各町内の該當者を斡旋すれば喜び勇んで出張奉仕に大車輪、傷痍勇士も喜べば戰歿の英靈もこの赤誠に滿足したことである、【寫眞＝戰歿遺家族奉仕の按摩さん】

遺家族を慰問

兵隊さん有難う、よくぞ陥して下さつた……新嘉坡陥落の報を聞いて町内から多數の出征勇士を戰場に送つてゐる元町一丁目、京町、錦町町會では觸い兵隊さんに感謝するとともに出征軍人を出されてゐる遺家族に感謝し、心からお慰めしようとシンガポール陥落祝賀日を記念して十九日午後一時町内の遺家族六百名餘を黄金町明治座に招待、目下明日座に出張中の大田萬歳一行を招聘して心からの慰問演藝を催したが、遺家族達も町會の温かい贈り物に感激の眼をうるませ、遠く大陸の南の戰場に馳す息子の、兄の、父の勞苦をはるかに偲び、次から次へと繰出される萬歳に今日ばかりは陰の苦から笑ひを擾發して感謝、同五時ごろ盛況裡に慰問演藝の幕を閉ぢた

臨報婦人團の軍衣修繕終る

錦路二丁目朝鮮臨報婦人團では去る三日から婦人隊の實踐運動の一つとして軍服修理に赤誠を捧げてゐたが、十七日非常に良好な成績をあげて第一回の奉仕を濟まし、廿日から府内各町會前に愛婦を總動員して向ふ半ケ年間ミシンと針仕事に軍需婦人が挺戰に獻げる銃後奉國運動を行ふことになつた

防空講演會

竹添町會館に西部第六區町會では十九日午後七時から竹添町會集會所で綜合防空講演會を開催した

献金に凝る誠

戰捷第一次祝賀日の感激に湧き返る日本國の勞苦に感謝し銃後の赤誠をみせる獻金は續々と願いたが この日京城地方法院管内の司法書士聯合會は金一千二百八十圓を醵出し恤兵金として陸海軍へ獻金するやう京城府軍事係へ寄託した

×　×　×

敦義町一七一松本リツさんも大東亞戰爭勃發以來つり錢を貯めた五十錢銀貨をはじめ十錢、五錢、一錢の古錢取まぜ金十二圓四十錢を獻金、係員を感激させた

×　×　×

鳳來町五八松本永花さんも金五十圓を獻金した

東大門署へ

十九日東大門署へ寄せられた陸海軍への赤誠獻金――

仁義町酒類販賣小賣組合員一同（代表河瀬武四郎氏）陸海軍へ各百圓宛二百圓▲鐘岩町九二松本龍元さん七圓六〇錢▲仁寺町十四田島學成さん三圓▲城北町六〇崔順福さん五圓▲安岩町一〇四孔部在順さん五圓▲昌信町一三八池中昌淑さん三圓三錢▲城大醫科婦人一同陸海軍へ各廿五圓宛五十圓▲敦岩町一一〇那臣模さん七圓五十錢▲崇仁町九六岡村泳さん十圓

永登浦署へも殺到

一億同胞が狂喜感激の大いなる獅子島陥落祝賀日十八日に撲發した赤誠の獻金花束……始興郡東面去毛里朝鮮家石村明手氏は數十年前から趣味で蒐集してゐた古錢と銀錢二百一圓五十錢を陸軍恤兵金に獻金方を永登浦署に寄託したほか永登浦町二四ノ四七藤村啓六郎、道林町三三三高永善一氏はそれぐ陸海軍各百圓▲京紡職工第五紡織科員一同陸軍恤兵金に卅圓▲道林町一八一北工業所從業員一同恤兵金に五十圓▲京染町二五白一億同胞恤兵金に三圓七十四錢▲京城紡織從業員一同百卅九圓五十五錢▲永登浦町四三一長原勝然陸軍へ金十圓▲永登浦町四三二 [illegible] 陸軍へ金十圓▲鷺梁津町一七二 [illegible] 陸軍へ金二十圓▲永登浦町三四七松浦花江陸軍へ金廿圓▲永登浦町四二三宮本正利陸軍へ金三圓五十五錢▲道林町一八一北工業所從業員一同陸軍へ金七十二圓四十五錢▲永登浦町五三一鶴田

鍾路署へ

シ港陥落第一次祝賀日の十八日鍾路署へ飛び込んだ赤誠を節約したもの【寫眞＝劉さん】こは無限の歡喜を胸に抱いて鍾路署へ慰問袋を持込み陸海軍へ百圓の獻金と共に獻納手續きをとつた赤誠に溢るゝ劉さんは妓生であり乍らも容姿、大韶渙發とゝもに國難に報ゆる固き決意をして生業組合代表尹明漢、陸海軍へ二千圓▲堅志町八〇侍天教中央宗務部代表山河正旭、十圓

×　×　×

京城大島町一四元町國民學校六年生何凱龍六（ろく）及び同五年生部夫君（こ）の兄弟は十八日午後龍山署を訪ね『これを強い兵隊さんに差上げて下さい』と金二千圓を差出し、シ港陥落に感激の國防獻金を申出た

×　×　×

基督教朝鮮監理教總本部では無敵皇軍の獅子島占領の快報に痛く感激し第一線將兵の慰問袋代にと金一千二百圓を總力聯盟に依頼寄託した

防空監視隊へ 三百圓を献金

新堂町二五一松山義盛氏は去る日陸海軍に各一千圓宛獻金してその赤誠を讃られたが更に十九日朝鮮防空監視隊員の勞苦を深く察してその慰問にと十九日三百圓を本社に寄託した

大東亞戰爭、戰捷第一次祝賀日十八日、龍山町一〇〇劉山紅さん（三）

ラジオ 二十日（金）

朝

六・三〇（大）近世國民の誓詞唱讀、愛國歌講話（一）川田順▲七・三〇（大）1、シンガポール陥落作2、祝勝河井醉茗作3、大空にふるさとをみる中野實作▲一〇・三〇（城）軍の機甲化と少國民教育高階將雄六郎▲一一・〇〇「前線の兵隊さんから」廣告部

晝

正午吹奏樂と軍歌 1、行進曲「世紀の若人」外海洋吹奏樂▲一・〇〇ビルマの話▲一・三〇日常生活と醫學（一）緒方富雄▲二・〇〇戰線地理「ビルマ」山崎

夜

六・〇〇我等の軍艦旗、將校の話三郎▲六・三〇（城）「敗敵米英の末路」三宅和吉▲八・〇〇筝曲1、春の海2、瀬音筝宮城道雄、尺八吉田晴風、宮城喜代子▲の聖業」▲八・三〇（城）の聖業」1/ 連續講 2、勤勞千石 力5、東亞の巨歩 美楽事團

第二

午後七・二〇講話 古市進▲七・三〇（マイク）探訪 演者アナウンサー▲七・五〇「講話」急進衆▲八・一〇國民歌劇演歌▲八・三〇連續對談（一）中出言▲九・三〇初歩國語講座金永運子

十字路

◇……この電車の起點もしくは終點で、「電車路線の延長に就いて」と昨年十一月以來は何とか一生懸命に漸く電車の終點を京城驛前の京城府北にまで延長すべく「始發驛をめぐつて附近町民の陳情さわぎまで持ち上つた

☆……ところがその後どうしたことか雙方とも鳴りをひそめてしまつたので、はてどうしたことかと怪しんでみると、これはつくの昔に中止といふことになつてゐた

◇……つまり一度工事を開始した京電も當局の許可は貰つたがさて着手するとなると又町民が何とかいひ出しはしないかとの心配から本年の一月來これを默認したのであつた

◇……それを知らない附近町民一同、この際急に退はなくなつた京電の態度に拍車を何とかからもまだ弱味を見せまいと「おのれやつてみろ」……と相變らず強がつてゐるのは面白い

愛の赤道 【10】
竹田敏彦（作） 都竹伸一（繪）

陰と日向 （三）

學校から出てみると、兄の恭輔は歸つてゐて、晃子と一緒に、母の部屋で待つてゐた。

「只今歸りました」

「お、お歸り」

「お歸りもなく」

「大分暖くなつたね」

恭輔は、親しみの微笑をたゝへて、逞しく日焦した二郎の顏を見た。兄弟でも、二郎とは違つて、恭輔はどちらかといへば、蒲柳の質に近く、淋い大島の重ねに、繻珍の服羽をかけ、頭髮も手入よく分けて油の匂ひまでさせてゐるところは、大臣か名士の兄弟かと思ふよりも、アパートに住む銀座人種か、もつと氣取していへば魏町邊の大邸の若樣といつた方がよからう。學校は私立の商業學校を、それも下位に近い成績で出たきりで、何處かはつきりとしない、人が好いのか、狡いのかわからないやうな男だつた。それだけに、二郎にも優しく、また相當に煽かし義理の母親のお絹とも融和もせず、その癖の晃子をも文句なしに愛してゐるといふ、いはば己れの能力を補ふ一脈愛嬌のいゝところもあつた。

（マニラあたりで見る、キザな二世のやうな兄貴になつてきた）

二郎は、そんなことを思つて、可笑しくなつたが、しかし二郎にとつても氣のおけない、親しみ深い兄貴でもあつた。

お絹も笑へば、

「ほんとに黒くなつたわね」

「年頃が入つてゐますからね、皮膚の色だけはあちらの住民にも負けませんよ」

二郎も、冗談口を叩いて、

「しかし、兄さんは、黄色人種として、白過ぎますよ」

「俺は、日に焼けない質だよ」

「酔んでゐるとまるで書家のやうだわよ」

晃子がくすくす笑つた。そこへ廊下の外から千鶴子が顏を出して

「御飯の用意が出來ましたが、お兄さん、お酒をいただいてからになさいますか」

しとやかに手をついて、恭輔に訊ねた。

「そうだね……」

恭輔は、ちよつと千鶴子から眼を外らしたが、すぐ隣から晃子が口を出し、

「先に入つていらつしやるといゝわ。まだお夕飯には早かないと」

とりまだお腹大きくてよ」

無遠慮に言ったが、ふと二郎と新メンバーに氣が付いて、

「でも、お客樣のお腹は何う？」

うつかりあはした日頃の地金を繕ふやうに、にっこり二郎を顧みた。二郎は、いつもこの調子だなと思ふと、むつとした氣持で、

「お客樣はお前ぢやないか……」

二郎らしくもない皮肉を浴びせ、「お客様ばかり氣にして、臺所も大へんだらうから、早く片付けてやつた方がいゝでせう」

かういつて附け加へた。

「おや、さうしませう。すぐに用意してお出れ」

お絹が命じた。

一瞬の會話だつたが、何か醜情の前哨戰とでもいつたやうな、一つの空氣が醸された。

それでも千鶴子は、いそくと食卓などを一人で運んできた。

「よし、手傳つてやらう」

二郎が立上つた。それはもう決して皮肉のつもりでもなく、異郷における長い習慣から出た、極めて自然な行動だつたが、さつきから晃しく時雨らんでゐた晃子の顏色が、一そうかげつた。

「お客樣が多くてお氣の毒ですから、私」

と、突然、立ち上らうとした。

同時に恭輔が、あわてゝお絹の方を見た。

「まあ、お前は……」

お絹がびつくりして、腰を浮かした。

商業登記公告

[illegible]

結核 全快者座談會で 話題になつた治療のコツ

結核（肺尖カタル、肋膜炎、腸結核等）の快癒に一層成果を擧げるため此度全快者中から病状別に代表者を各地より選定參集を乞ひ「全快者の座談會」を開催しましたが机上の空論と異り體驗の叫びであるだけに療養者にとつて見逃すべからざる最適の參考となります。例へば今迄知らなかつた結核の正體が初めて判つた、不眠、咳嗽、食慾不振、下痢、微熱、血痰、寝汗等を治した等治療のコツが會得され、眠れる全快の自信が生れます。又治療上大切な食餌、日光浴、安靜、病室、服薬等についても最高の眞理を平易に述べてありますから、全快の指針が明示され療養者から唯一の回答をかち得てゐます。

呈贈

お座談會記錄（A1判布裝式）體驗術（B6判局色版入最高原理）奇効の友（日常生活指導）大快華（多數全快者實驗集）右四冊葉書に上記雜誌名ハガキで京城日報による旨記し申込み次第無代贈呈

大阪府東成區今里

聖德乃道健康相談部

振替大阪中二二四五番

精力増進に ニユートン

就寝前の クリンシンで 色白の美肌をつくる
睡眠美容法

方法―お寝み前に明色クリンシンをお顏一面に軽くすりこみ、一分間程その儘おいてからガーゼか又は柔い日本紙で丁寧に拭きとるだけでよろしいのです。かうしますと皮膚の表面の垢や汚れや不要な白粉等が落ちるのは勿論、このクリームの科學的清淨作用によつて毛孔の中まできれいに清潔されると同時に、一方ではこのクリームの「綜合美容成分」が睡眠中に效果的に作用をしますから、翌く御寝けになりますとお顏が垢ヌケしてとても美しくなります。

明色クリンシンクリーム

直接に 齒槽膿漏を治せ
オネパラデント

この薬で齒ぐきをマッサーヂすれば、滲透力の強い本劑は齒ぐきの末端まで、直接滲み透り、齒ぐきの腫れを去り、出血排膿をとめ、齒ぐきを強く美しくする。

チユーブ入 60セン 平丸瓶入 85セン

東京 オイラ製薬株式會社 (振替東京一二七一一番)

腦

良藥と實寶錄 無代進呈

腦神經衰弱、腦病、頭痛、肩コリ、不眠症、逆上、耳鳴、眼疲、小事に心配、腦貧血、ヒステリー、てんかん、ヒキツケ、腰痛、リウマチス等にも著効ありこれ等の諸症状で苦しむ病者よ、只今「實寶錄と良藥」を無代進呈中ですからこれをとりあへず服用し効果を確めてから最寄の一般藥店で適當の分量を求むる事が賢明です。

（本舗）京都市伏見區稻荷山 願成閣

（關東代理店）東京 株式會社 丹平商會支店

（關西代理店）大阪 合資會社 丹平商會分店

光明丸

わかもと

一、強壯病體力養成の事
一、惡阻と浮腫防止の事
一、胃腸病原因治療の事
一、衰弱・疲勞恢復の事

財務公告

第貳期貸借對照表（昭和拾六年拾貳月參拾日現在）京工ミシン株式會社 [illegible]

第十三回貸借對照表（昭和十六年十月三十一日現在）朝鮮開拓製糖株式會社 [illegible]

第二十四期決算公告（昭和十七年一月三十一日現在）大昌興業株式會社 [illegible]

廣告

家傳十二指腸丸 京城府本町二丁目一〇三番地 [illegible]

淋疾性病 皮膚科泌尿科 高峰医院 院長 高峰潔 [illegible]

卸商 東光堂 京城府西四軒町 [illegible]

各工場・鑛山・水産業土木及び一般家庭の作業用 國策手袋 [illegible]

大和商事 京城府佐藤町一〇番地 [illegible]

タイプライター 新品中古品取扱 [illegible]

洋服地、裏地の仕入は [illegible]

包皮整形外科 朝日性病科 [illegible]

旅館 交通便利、宿料安價 [illegible]

京日案内 料金表（料金は前金で願ひます）[illegible]

特別案内

徒弟 十四歳以上女子住込 [illegible]

社員 [illegible]

募集 女子事務員 [illegible]

謄寫 [illegible]

家政 婦を求む [illegible]

電話 光化門局 [illegible]

下宿 人を求む [illegible]

貸間 庭に面して日當良く [illegible]

交換 [illegible]

貸間 [illegible]

賣家 市内高級住宅地 [illegible]

布帛 製品エプロンホームドレス [illegible]

金庫 [illegible]

賣家 [illegible]

タイピスト採用 松下乾電池株式會社 [illegible]

運轉手募集 [illegible]

下川鑄工所 [illegible]

奮闘の士を求む 昭和機械製作所 [illegible]

タイピスト 女子事務員 採用 日窒鑛業開發株式會社 [illegible]

タイピスト募集 株式會社サンエス商會 [illegible]

女子事務員募集 第一銀行京城支店 [illegible]

採用 齋藤食品製造所 [illegible]

至急社員採用 愛國生命京城支部 [illegible]

映畫演藝

大陸劇場 十六日ヨリ上映 一、雪之丞變化 [illegible]

浪花館 十六日ヨリ上映 あの山越えて [illegible]

京劇 十八日―二十四日 戰ふ軍樂隊 左甚五郎 春遠からじ [illegible]

城寶 十四日ヨリ上映 城寶樂劇隊 第二回公演 戰況ニユース 柳生大乘劍 [illegible]

和信映畫館 十九日より二十五日迄 京日映畫部提供 南總督御講演 シンガポール陥落の意義 まごころ [illegible]

明治座 勝手ながら館内修理の爲本月末日迄休館させて頂きます

東寶若劇 二月十九日より 半島歌劇團 白い壁畫 [illegible]

城南劇場 二十日より二十二日まで 文化映畫 日本ニユース 細川血達磨 躍る黑潮

第一劇場 二月十八日より・三日間 大東亞戰爭ニユース あきれた百萬圓 巨人ゴーレム [illegible]

中央劇場 十九日ヨリ二十三日マデ 大東亞戰況ニユース 東遊記 黒い瞳 [illegible]

喜樂館 十七日より上映 大東亞戰爭戰況ニユース 雲雀 忠僕直助 [illegible]

京日文化 十八・十九・廿日（三日間）獅子港陥落の意義 寶塚少女歌劇團 獅子港總攻擊開始 [illegible]

朝日座 二月十四日より 太田の爆笑漫蔵 [illegible]

東洋劇場 貞烈夫人 [illegible]

桃花劇場 十八日ヨリ（三日間）妻の面影 半島樂劇團 [illegible]

新富座 十八日ヨリ上映 妻の倫理 美人草 [illegible]

京城日報　夕刊

海鷲、南海索敵の好餌
敵驅逐艦二隻を屠る
大型輸送船二隻撃沈

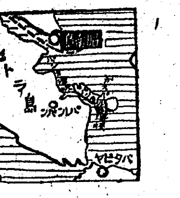

【昭南軍港にて十九日齋藤海軍報道班員同盟】帝國海軍航空部隊はシンガポール陥落に引續き息つく暇もなく攻撃の鋭鋒をスマトラ方面に轉じ、昭南島南方海域ならびにバンカ海峡、ジャバ海西部全海面をその鵬翼下に收め十六、七兩日にわたり敗殘敵艦艇、輸送船團を索敵中バンカ海峡、ガスパル海峡南方において敵驅逐艦二隻を發見、間髪を入れず攻撃し忽ち一隻を撃沈、他の一隻はわが必中彈に致命傷をうけ右往左往逃げ廻つたが遂に附近の淺瀬に乘上げて擱坐した、さらに大型敵輸送船二隻を發見し命中彈を浴びせ一隻を撃沈し、他の一隻は逃走を企てたが傾斜しつゝ猛炎に包まれ遂に沈沒した、海鷲はわが陸軍部隊のパレンバン攻撃に策應してスマトラ島に蟄伏する殘存敵機を覆潰しに攻撃し二月九日より同十七日までに敵機二十一機を撃墜破した

わが艦艇パレンバンに進入す

【昭南軍港十九日同盟】帝國海軍艦艇は十七日ムシ河を遡江スマトラ島のパレンバンに進入した

蔣、ガンヂーと會談

【リスボン十八日同盟】カルカッタ來電によれば蔣介石は十八日午前マハトマ・ガンヂーと一時間餘にわたる會談を行つたが、午後も引つゞき行はれる豫定である

イブセン

米陸軍發表
バタアン半島斷末魔
日本軍の砲撃苛烈

【ヴイシー十八日同盟】アヴアス通信ワシントン電＝米陸軍省は十八日かねて豫期されてゐたマッカーサー麾下の米軍に對する日本軍の攻撃が再び開始され、バタアン半島全戰線にわたり展開中である旨發表した

【リスボン十八日同盟】ワシントン來電によれば米陸軍省は十八日比島方面戰況につき左の如く發表した
日本軍は米軍に對し砲撃を續けてゐるが、新砲兵陣地の構築によりその砲火はます／＼猛烈となつた、なほ當地に達した情報によれば日本飛行機は絶えず米軍陣地の爆撃を續けてゐる模樣である

比島戰線
單機敵飛行場に突入
川波准尉、敵機一を撃墜

【比島前線〇〇十九日同盟】さきに[illegible]よく基地に歸つて來た武勲の川波准尉（佐賀縣出身）は十七日も敵飛行場爆撃行に參加して見事一機を撃墜し殊勲を樹てた、この日折からの快晴に惠まれて〇〇基地を勇躍出發したわが編隊群はリマイ敵飛行場[illegible]のを見るや單機これに向つて突入し猛砲火をくゞつて地上すれ／＼にまで舞ひ下り敵機に猛射を浴びせ見事これを撃墜し飛行場の滑走路に巨彈の雨を浴びせかけ無事歸還した

陥落寸前シンガポールの猛炎　（現地、サイゴン[illegible]）

虚構宣傳、今ぞ馬脚を現はす
英の不信と弱體知悉
ビルマの獨立運動日に熾烈化

【ビルマ戰線〇〇十八日同盟】サルウイン河の敵第一線陣地を蹴散らして堂々の進撃をつゞけるわが精鋭は十六日早くもビリン河の敵抵抗線を突破しビルマ防衛英軍の動搖は蔽ふべくもないが、情報によればビルマ人方面ではこの英軍の敗退振りに英軍に對する不信が漸次昂揚しつゝあり、ラングーンで發行されてゐるビルマ新聞の如きも結戰以來失陥續きの英軍に對し「なぜもつと眞面目に抵抗しないのか」と詰問的論調の記事すら掲げるやうになつたと傳へられる、これに對し英當局では躍起となつてビルマ人の不安な感情抑制につとめ、しきりにデマ放送を行つて自己宣傳に汲々としてゐるがシンガポールの陥落が傳へられるに及んで『マレー戰況はわが方に有利に進展してゐる』との從來の英側報道は見事に馬脚を現し、一般ビルマ人民衆はます／＼英當局の信ずべからざるを知悉するに至つた、さらにビルマ獨立黨を中心とする獨立運動は日とゝもに熾烈さを加へ皇軍の進撃と相俟つて英軍のビルマ防衛の背後より打撃を加へるに至つてゐる

印度の英勢力恐慌

【ベルリン十八日同盟】デーエヌベー印度情報によればシンガポール陥落、ラングーン危機切迫、東條首相の印度自由運動援助聲明などは印度に巣喰イギリス勢力に非常な恐慌を感ぜしめつゝあるものゝ如く十八日のデリーラジオはベンガル州政廳はカルカッタおよびその周邊地方住民の疏開計畫を立案中であると放送し、一方マドラス州知事は十八日事態が極めて重大である旨を宣するとともにマドラス州住民に對して避難を勸告し十九、二十の兩日にわたり防空演習を實施することを命じた、なほセイロン島でも婦女子の避難準備が行はれつゝあり、來る二月五日よりこれが實施にかゝる豫定であると

レワ侯國（印度）行政執行權剝奪

【ベルリン十八日同盟】デーエヌベー印度情報によればリンリスゴウ印度總督はレワ侯國のデオ・バハドウ王が或る種の陰謀に參加したとの理由で王の行政執行權を剝奪するとともに、レワ侯國の行政を總督代行するため行政官の同國派遣方を命令したといはれる

日本軍上陸も可能
英印度軍司令官防衛を強調

【リスボン十八日同盟】ロイター通信ニューデリー電によれば、ハートレー英印度軍司令官は十八日放送演説の席上印度軍の活動状況ならびに印度防衛問題に關して左の如く放送した＝マレーならびにビルマ戰線の印度軍は勇敢に戰闘した
現在の事態はわれ／＼にとつて不利ではあるが落膽するには及ばない、しかしわれ／＼はさらに惡いニュースが齎されることを覺悟しなければならない、われ／＼はわれ／＼の船舶に對する攻撃と海空からの印度攻撃に對して準備しなければならない、さらにわれ／＼は日本軍による印度上陸の可能性に直面せねばならないかもしれない、新情勢に對應する軍備は充分出來てゐるが一切の人員はかつて經驗したことのないほど懸命に働かねばならない

蘭印、濠洲に泣つく

【ベルリン十八日同盟】シンガポールの陥落により蘭印の危機は一層増大し同政府は國土防衛に必死の努力を傾注してゐるが、十八日當地に達したユーピー通信シドニー電によれば蘭印政府は濠洲政府に對し軍事援助の至急實施方を正式に要請した、右要請に接した濠洲政府は戰時諮問會議を招集、緊急對策を審議した

重慶の動搖
主和派の擡頭著し
蔣の印度行無意味

【香港十八日同盟】シンガポール陥落に伴ふ反樞軸勢力の大東亞よりの敗退は重慶側の各界に異常なる衝動を與へてゐるが、重慶方面よりの確報によれば同地政界またこの衝撃をうけて早くも不安動搖を呈し、蔣介石が印度方面よりいまだ歸還せざるにも拘らず居正を初め各要人は成都、昆明、貴陽その他各地方より第二日來續々重慶に入りつゝあり、右は蔣介石の歸國を待つて開催される全國黨政軍首腦部會議を前に大東亞戰局の發展に伴ふ新情勢に對處すべき重慶政權今後の根本的外交政策に關し豫め意見を交換せんためと觀測されてゐる、しかしながらABCDの最大據點たるシンガポールの陥落が重慶政權に與へる影響は極めて深刻なものがあり、政界筋では最短期間内にビルマおよび全蘭印、次で濠洲も結局マレー、比島と同樣の運命を辿ることは免れざるべく、滇緬ルートの防衛に重點を置く米英聯合軍事勢力は近く全面的改編を餘儀なくされると同時に重慶は完全に米英の反樞軸勢力から孤立し延いてはアメリカの蔣援助は勿論印蔣合作強化を目的とする蔣介石今回の印度訪問も全然無意味だとしてゐる、この間の事情は重慶政權の内部關係にもよく反映せられ五億ドルの米國新借款成立で一時氣勢をあげた抗戰派が意氣銷沈せるに反し、從來抗戰派に壓倒されがちであつた主和派に朱家驊、張群、張公權、吳鼎昌や穩健派元老居正、張繼、許世英の擡頭著しく、彼らが最近各界に向つて頻に現實を直視することによつて時局の收拾を圖れと唱へつゝあるのは全面的和平論へ移轉せんがための前提と見られてゐる

昭南島の秩序恢復近し
排日華僑軍團長逮捕

【昭南港十八日同盟】皇軍は入城以來市內の秩序恢復に努めつゝあるが、十八日正午〇〇部隊の手によつてマレー義勇軍中の華僑軍團長以下五名および排日運動をやつてゐた華僑の秘密結社員ほか一名が逮捕された、シンガポールおよびマレー半島の義勇軍は英人グリムウッドに指揮され、その下にマレー人、印度人、歐洲人、支那人の四隊に分れ、わが陸軍の侵攻方攪亂を策してゐたものである、また華僑義勇軍は兵員百二十餘名で銀行員、會社員、教員、辯護士などによつて編成されてゐた、秘密結社は廣東系海員組合長で廣東系排日團の巨頭である

ブラジル商船撃沈

【ヴイシー十八日同盟】アヴアス通信ワシントン電によれば、アメリカ海軍省は十七日ブラジル商船ベルゲ號（五、一五二トン）が大西洋岸で魚雷攻撃を受け沈沒した旨發表した、南米諸國の商船で撃沈されたのは同船が最初である、なほ乘組員中十二名は行方不明で七十三名は救助され大西洋岸の某港に入港した

米本土危し（ル大統領泣言）
濠、蘭印援助どころか足元に火
空に海に樞軸進攻せん

【ブエノスアイレス十八日同盟】ワシントン來電によればルーズヴエルト大統領は十八日の記者團會見において左の如く言明した
場合によれば敵國が飛行機をもつてデトロイトの如き米國內工業都市を空襲しあるひは艦砲を用ひてニューヨークを砲撃するといふ作戰に出る危險がないとはいへない、しかもかゝる攻撃が行はれた場合これを擊退することは困難であるからこれらの危險に對し如何なる對策を講ずべきかを十分討議する豫定である、米國はソ聯に對し十億ドルの借款を供與することになつたが、これは獨軍の春季攻勢を阻止するための大きな戰略的價値を有するものである、對ソ援助物資の輸送は大東亞戰爭勃發までは契約通り實行されてゐたがその後輸送量は減少した、しかし三月一日以後は他の戰線に對する援助はともかくとしてソ聯に對しては十分なる援助物資を輸送することにならう

電撃戰の創案者
ヒ總統も舌を卷く
シ港、餘りに早い陥落

【ベルリン十八日同盟】日米開戰以來ドイツの日本研究熱は一段と旺盛になりあらゆる角度から日本の實價が認識されてゐるが、ドイツにおいて誰よりも早く日本の本質を掴み正しい認識の上に立つて絶對的な信任から日獨提携策で押して來たのはヒ總統自身である、總統は第一に驚くべき讀書家であるが、またその上に日ごろからそれ／＼その道の專門家を呼び寄せて必要な問題についてはあらゆる部門にわたつて研究を重ねてゐるので總統の知識は非常に深い、かうした研究から總統は日本と日本人の本心を掴み、日本が將來どの方向に發展するか、日本が如何に條約に忠實にしてかつまた日本人が一度決意を固めて起上ればどんなに強いものかを見極めてゐる、防共協定以來の對日諸政策もこの日ごろの信念から樹てられてゐる、もちろんこれにはリッベントロップ外相の大きな努力を見逃すことは出來ないが根本の動向を決定したのは總統自身の日本研究の成果である、その一例としてかういふことがある、松岡前外相が交渉を始めた際、ドイツ當局のなかですら日本の眞意を充分諒解せず種々非難めいたことをいふものがあつたが交渉の眞つ只中でさへ總統だけは「自分は日本の態度に少しも疑問をもたない、日本が百年か二百年に一度しかないこの好機に、米英に對し起上らないはずはない、日米戰爭は時期の問題である」と言明、着々必要の準備を整へてゐた、十二月七日夜果して米國側の情報で日本軍のハワイ攻撃の第一報が大本營に入つた、ディートリッヒ新聞長官が慌てゝこの言葉を總統の寢室に傳へると總統は非常に喜び『自分の考へてゐた通りだ』と快心の笑みを洩らしたといふ、その總統がシンガポール陥落にはもつと時間がかゝると考へてゐたのに豫想の半分位の時間であつさり片づけてしまつたので電撃戰の創案者たる總統も兜を脱いだといふ、ともあれ日本軍戰勝の報を聞くたびにドイツで一番喜んでゐるのは日本を最もよく知り、この日を豫見して日獨提携の上に國策を樹てゝきた總統とこれが實行に當つてきたリッベントロップ外相の二人だといへよう【寫眞＝ヒ總統】

山東作戰高潮す
各所に殘敵を掃蕩

【山東〇〇前線十八日同盟】于學忠麾下の殘存敵部隊の殲滅を期して敢行中のわが山東中部作戰は今や最高潮に達してゐる、すなはち北方より南下中の安達、宮岸の各部隊は十七日午後七時悅莊を占領、また西北方より急進中の菅浦部、花房の各部隊は同日午前十時唐林集（悅莊西南八キロ）に突入、一方北上中の山內、森、岸、池田、村上、國井各部隊は蔡里莊（沂水西北五十キロ）の殘敵を掃蕩中でわが包圍網は着々縮少してゐる

比島文化の再建
米英依存思想を根絶
教育方針根本指示

マニラ特電【十八日發】フイリツピン派遣軍司令官は十七日午後五時ヴアルガス行政長官及びレート文部長官を招致、從來徹底的に米英依存の迷夢に指導されたるフイリツピン教育政策の第一歩としてフイリツピン教育指導精神の完全なる刷新の必要を力說、今後のフイリツピン教育の根本方針を命じ文部長官より通達せしめた、フイリツピン派遣軍司令官のヴアルガス行政長官に宛てたる訓令左の如し
自今フイリツピン教育は左記の根本方針によりその改善を期すべし
一、大東亞共榮圏の一環として新秩序建設の意義を認識せしめこれに對するフイリツピンの盡すべき負擔を理解し日比提携を強化すること
二、歐米特に米英依存思想を根絶し東洋人たる自覺に基き比島文化を建設すること
三、物質偏重を排し道義の涵養に努めること
四、日本語の普及を圖るとともに英語使用は全廢すること
五、初等教育の普及並に實業教育の振興に重點を置くこと
六、勤勞精神を鼓吹すること

米、アラスカ間に道路建設

【リスボン十八日同盟】ワシントン來電＝ルーズヴエルト大統領は十七日の記者團會見においてカナダを通ずるアメリカ、アラスカ間の道路建設計畫が專門家の手で考究中であると發表した、右に關し軍事專門家筋では次の見解を下してゐる
アラスカの海空基地は戰略的に極めて重要性をもつものでかつ萬一イラン、イラク經由ルートが切斷された場合、ソ聯への補給線としても役立つことが出來る、海上のみによつて行はれてゐる現在の交通線は容易に切斷され得るものであるから陸上道路の建設は極めて重要である

三百廿億弗の戰時豫算案
米下院可決

【リスボン十八日同盟】ワシントン來電によれば米國下院は十七日米國の武器生産增强計畫ならびに聯合國に對する戰時物資供給に關する三百二十億ドルにのぼる豫算案を可決した

「ドマ」の問学は目
姿勢は正しくメガネは確証
各眼科病院御指定
大學堂眼鏡店
京城本町二丁目
電本局（2）二三七五

外地、拓務省連絡會議
けふ拓相官邸で

【東京電話】拓務省では十九日午前十一時より拓相官邸において外地、拓務省連絡會議を開催、朝鮮總督府より大野政務總監外上瀧殖産局長、水田財務局長、鹽田企畫部長、天谷秘書官等出席、井野拓相外各局課長、外地廳（各長官等出席、午餐を共にして意見の交換を行ひ午後二時散會した

內務辭令（十九日附）

【東京電話】
內務書記官兼內務監督官　久慈學
依願免本官兼官
なほ同氏は南方現地某機關に就任する筈である

人

◇田村浩氏（朝鮮商議理事）東上中のところ廿三日歸城
◇臼井精晃氏（同副理事）北鮮方面へ出張中のところ十九日歸城
◇中村直三郎氏（東亞商事社長）十九日「あかつき」で歸城

時の錄音

畏し、[illegible]御沙汰。
×
聖戰無邊、たゞ感激感激あるのみ。
×
敵が屈伏するまで斷じて矛を收めず〃と首相は叫ぶ。
×
然り、地球上から米英勢力を抹殺するまで戰ひ拔かう。
×
この不退轉の決意なくば、世界は救はれぬのだ。
×
戰捷祝賀行事終る。みな心行くまで祝杯をあげたはずだ。
×
祝ひ納めて、職場へ。ガッチリ、總力、總立ち、總構へた。

6×6cm
十二枚撮り
F3.5 ¥116.00
ケース ¥11.61
どのカメラより
ライラシックス
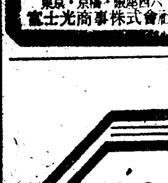
要郵券三錢
カタログ進呈
寫眞機店にあり
全國百貨店及
FUJI KOGAKU
東京・京橋・銀座西六
富士光商事株式會社

三月號賣切迫る
婦人俱樂部
特輯 衣料の切符制と新生活
衣料の切符制と新生活問答
古い衣類を活かす家庭染色講習
洋服類一切の上手な繕ひ方講習
特輯 食糧の配給制と新生活
味噌醤油塩の配給で足りる上手な使ひ方
家庭菜園一ヶ年の計畫と作り方講習
材料不足を克服する三月の榮養料理
主婦の小講座 知つておけばとても重寶、毎月評判の主婦の小講座
わが生活戰記 …傷ついた女の魂を救ひ導く、うら若き女看守長は、何を見、何に泣いたか、之は眞劍な努力を捧げる一女性の貴き戰ひの記錄である。
新入學兒童の學用品揃へ作り方
女子の勞務調整令徵用挺身隊問答 …一億悉勞の今日、知つておかねばならぬ婦人の心得について發表 東條首相夫人出席 高良富子女史司會
大東亞共榮圏男女學生の親善懇談會
▲靖國の妻の共同經營『勲』洋裁店の成績報告
▲世界の眼を刮らせて大東亞茲に出發す…岡村二一
愛は血ならず…竹田敏彦 全國婦人間に湧き上る感動感激の嵐、大好評
▲美しき職能（現代小説）…菊池寬
▲櫻花の國（現代小説）…中野實
▲國民花（現代小説）…川口松太郎
▲女の手（感激小説）…舟橋聖一
春の賣物 ブラウスと大型紙作り方
妻の幸福の探し方
幸福は何處に、大森洪太氏と友松圓諦氏とが眞劍熱烈の對談會
この外重要記事澤山發表（五十錢）

翼賛家庭に一日一球
職場に、御家庭に、戰時國民としての勤勞にいそしまれる方々は、過勞を去り激務に打克つ底力を常々養ふ必要が大いにあります
●ぜひとも抗病ビタミンといはれるビタミンA、骨格ビタミンといはれるビタミンDを毎日充分に攝らねばなりません
●天然食品中でビタミンAの多いのは卵黃脂肪菠薐草ビタミンDは卵黃脂肪干魚ですがこれらの不足を積極的に補ふ新しいAD球がビタミツクスです
極めて濃厚なA、Dを含む我國の深海魚の肝油成分を新特許の科學工程で精製してあり、腥臭不消化ゲップなどの不快感なく一日一球で足りる高單位です
一球の力價
國際單位含有
大人用A一〇・〇〇〇
D一・〇〇〇
小人用A七・〇〇〇
D七〇〇
百日分 大人用三円 小人用二円
資生堂の高單位ビタミンAD
ビタミツクス
製造元 資生堂製藥株式會社
販賣元 東京銀座 資生堂

蜿蜒、武器なき行進
判らぬ心情、英濠軍の捕虜
チャンギ収容所視察記

【昭南特派十八日發同盟】昭南港を東に十五キロ、島の東端にチャンギ要塞がある、ジョホール水道とマラッカ海峡を睨み分けにする要衝陣地を占めてゐるが、今は捕虜収容所と變りはて十七日午後以來英本土軍一萬三千、濠洲軍一萬五千の敗兵の武器なき行進がチャンギ街道に續いたのだ、記者は十八日同要塞の海軍○○參謀の一行に加はり要塞地および英軍の状態を見るべく出發した、途中この要塞の施設を破壊せずに明渡したことにも驚いたが、收容所に見たジョンブル敗兵の無神經な顔つきにも全く一驚を喫した

チャンギ要塞の防禦施設は早くも市街の外れカラン飛行場附近からはじまり一行が試みに自動車を止めた邊りには海岸から約百メートルの海中に鐵條網をからめた木柵を連ね、波打際には探照燈と機銃を收めた機構式トーチカがあり、さらに道路の兩側に鐵條網と道沿ひの兵舎には柵子の木陰あるひは密林に陣地あるひは永久陣地があるなどの防禦施設が實に海岸線約十數キロ、チャンギ本要塞に續いてゐるのである、途中

立ち分けて山に達すると美しい笛と太鼓の音が聞え出した「だつだつ」と靴の音も聞える、スコットランド兵であつた、三列縦隊、上海の租界でよく見たあの奇妙な笛を吹きつゝ收容所へ進んで行くのだ、どの顔を見ても些かの悲壮感も見うけられない、やがてこの部隊を追ひ越すと間もなく口笛で愉快なマーチをやつてゐる部隊に出合つた、日本人のわれ〳〵にはこの心境はどうしても判らない

本要塞は間もなくわれらの目前に迫つた、カムフラージュしたベトンの砲塁が二基、八サンチ二連装の砲塔二つ他には發電所、兵舎などが多數みな何れも部厚いベトンで出來てゐる、前の海には機雷がチコン・プサール附まで一列に並んで要塞の口を扼してゐる、ジークフリード要塞のやうなものを想像してきた記者には聊か拍子抜けであつた「大したことはありませんな」といふと參謀は「こゝはこれで充分だ」との返事、説明されてみるとあの野砲、中口徑の大砲は恐るべき速射砲で要塞の一つは釦一つ押せば見渡す限りの海面に沈めた機雷が自由に爆發するのだ

さうだ、自動車は要塞を離れ兵舎區域に入つた、これは實に驚くべきもので三、四階の見事な兵舎が見渡す限り連り美しい花園があり給水車がその間を縦横に走り廻つてゐる、一萬八千の捕虜を收容して餘裕綽々なのだ、試みに顔を出す「日本の新聞記者か」といふ「まあそんなものだ」と答へると喜んで四五人並んだ、すると後から後から「待つてくれ」と押寄せ忽ち四、五十人も目白押しに並んでしまふ、閉口してこちらが逃げ出すと後から「新聞に必ずその寫眞を出してくれ」と歎を押す、驚

除けに鐵柵で圍つた水泳場では飛込台から飛込む者、ウオーター・ポロをやる者、たゞ泳ぐ者、芋を洗ふ混雑さである、カメラを出すとこゝでも大喜びで寄つて來る、プールの中から「もしもしあなた御機嫌如何ですか」と日本語で叫んだ男がある「感謝措す有難い」と泳いで來たジョンブルは一體ふてぶてしいのか鷹揚なのか判らない

銘酒 忠誠 大邱 長尾釀

日本こそ救ひの神
顔立ちも似てゐるミナハサ人
メナドを語る

昭南島に大日章旗が打ちたてられ東亞七億の重生が戦捷に酔ふ時、この感激を永久に持ち越す皇軍の精鋭は瞬時として休む暇なく勇戦また奮戦、赤道直下の蘭印セレベス島も亦わが落下傘部隊の奇襲降下により正義の軍政下に解放されたが、この快報に接して喜ぶ一人の老婦がある、それは二十數年前南進日本の先驅者として數千キロの海を渡り夫君と共にセレベス島メナドに近い小さな港町グロンタロに十數年間手廣く商を營み現在京城大和町三に寓居する日野田たかさんだ、「セレベスは私の忘れようとして終生忘れることの出來ない所です」何故かから前提したたかさんはその數奇な運命を追懷しつゝ感激深げに往時のセレベス島の印象を語つた【寫眞＝語る日野田さん】

日本人 によく似た容貌と性質を持ち日本人を歓迎する土着のミナハサ人、邦人それに和蘭が住民の大部分でいくら働くても一寸嘲むとジュッとる島でした

甘美な液を出す椰子の葉に蔽はれた趣ひのある土地と氣候、物は豐富に恵まれくる月もくる月も平凡に悩りのないセレベスは年月の進みも誠も忘れさせ夢の様に過ぎさる島でした

メナド はセレベスの最北部にあつてセレベス島ではマカッサルに次ぐ都會で人口も一萬近く、日本人もその頃百人から居りました、グロンタロは其處から百キロ程南下した所で

日本人は私達家族四人のみで最初でメナドへ行つた時邦人に逢へることが樂しみでしたね、たゞセレベス島は陸上の交通がなく、僅か一キロのメナドまで一日かゝつて船旅です、それがたゞ一つの不満でしたがこの頃が一番平和な時期だつたんです、滿洲事變後は俄に日本人に對立してゐた

華僑の 態度が豹變して我々に露骨な排日となり商賣も困難になつた蘭印全土に亙る日本商品の組織的なボイコット運動が起つたのもこの頃からで、日本商品を仕入れた者は店を壊され商品を焼かれ土地の人などは日本品を買ふと華僑に耳を削がれたもんです、隨分躊躇をしいたものですが直接私達には手を下さなかつた

それは 蘭印當局の取締りが親日的で厳重だつたからでせう、道を歩いてゐると見知り越しの華僑の奥さん達中に捕まり侮辱されましたが、そんな時オランダの巡警が見つけると飛んで來て「ガナ（お前）向ふへ行け」と支那の婦人を追つ拂ひ「モフラオ（奥さん）怪我はありませんでしたか」と親切にいたはつてくれたもんでした、それでしたがこの頃が一番平和な時期だつたんです

【寫眞＝メナドに近い港町グロンタロ】

つてくれたもんでした、和蘭が日本と戦争する様になつたのはきつと米英に煽動されたからで決してオランダ人の本心ではないんですよ

その時 にも家族の歡喜が手を握りオランダ警察署長は何かと面倒を見てくれ、いよいよ船が出る時にも官吏の檢査まで見送りに來て別れを惜んでくれました、親切なミナハサ人が涙を溜めて見送つてくれたのが今ありありと思ひ出されます、私達には親切だつたオランダ當局も土地の人に對してはやはり特有の搾取政策を固守してゐたので住民は日本人がいつかきつと

救ひに 來てくれるんだと口癖のやうにいつてゐましたがあれから數年、ミナハサ人の渇望が皇軍の勇戦と共に現實になつて來たのですからどんなに狂喜してゐるやら他人事とは思へません、たかさんはそれでも彼等の新生の喜びと前進する日本の將來に思ひをはせてか自然と顔をほころばせた

掉尾を飾る絢爛繪巻
本社主催の戦捷祝賀大會終る

シンガポールの陥落を祝して本社が白鳥府民に贈つた戦捷祝賀大會はいよ〳〵今十九日をもつて掉尾を飾り三日間に亘る絢爛の幕を閉ぢたが、この日會場は押しかけた三千の觀衆に前日に増しての盛況、千田京城府總務部長の挨拶につき御手洗本社々長はシンガポール陥落が英國に與へた痛撃を政治、經濟、文化の各方面から鋭くユーモアたつぷりと説いてゆき、陥落後の國民の覺悟を絶叫して深く感銘を與へ祝賀大會に有終の美をそへた、ついで漢城券番の舞踊に會場は一瞬に花の舞台と變り、萬歳、萬歳の歓聲の中に三日間の大會は新聞史に多くの感銘をそへて終つた

相寄る魂
十八日の感激 兵士と老人

☆……シンガポールが陥落した報へ〳〵と民族の歓喜にむせびながら街が歓喜にゆれ歓呼にどよめく十八日の晝下り

☆同じ感激に胸をひたして半島ホテルの前に足を止め、目の前を流れて盡きない歓呼の波に眺め入る一兵士の前につかつかと進み寄つた一人の老人が、物もいはずいきなり軍服の胸にもぎ取るやうにしがみついた

☆……"兵隊さんあり難う、あり難う"くしやツと歪めた眞ツ赤な顔からは感激の涙が流れつゞけてゐる、驚いた兵隊さんの顔も一瞬に厳粛な色に變り、ぴく〳〵痙攣する唇は次第に歪んでいつた

☆……やがてぽく〳〵と杖を頼りに踊つてゆく老人の後姿を送つて、勇士は不動の姿勢をくずさずいつまでも〳〵擧手の禮をうけて立つ勇士の眼にきらり光るものがあつた……十八日世紀の日の街に拾つた感激の一齣

ネクタイはミヨシ

邦人一千八百名セイロン島に抑留
非道、獅子港での待遇

【昭南島十九日同盟】無事皇軍の手に救ひ出されたわが總領事館員篠崎書記官その他の話によりマレー殘留邦人千八百名の消息は大略左の如く判明した

大東亞戦争勃發の十二月八日午前四時半シンガポール警察特高課長以下多數の警官がわが總領事館をはじめ邦人住宅を一齊に襲ひ領事館員はチャンギー刑務所に、一般邦人は市内のローカル・プリズンおよび各警察の留置場に抑留したが、ついで邦人婦女子はセント・ジョーンズ島に男子は全部チャンギー刑務所に收容された、收容邦人に對する待遇は極めて非道でコンクリートのベッドにコンクリートの枕を設けてある約三疊の監房に三人づゝ押込められ、食物もまたほとんど食ふに堪へぬもので最初の十日間はたれも食事をとるものがないくらゐであつた、岡本總領事以下の總領事館員七名は十二月十一日チャンギー刑務所内の歐米人囚人收容所に移され、同月廿三日印度に送られた、印度への護送船はトーマス總督である、ついで一月七日にはマレー半島各地から送られて來たものを併せ約千八百名（あるひは千六百名ともいふ）の邦人男子がセレター軍港から印度へ送られた、そして一月二十日ごろ英當局は邦人のセイロン島到着を正式發表した、一方セントジョーンズ島の婦女子も一月中旬以後印度方面に送られた模様であるがなほ正確なことは判らない

「シ港陥落の意義」
聯盟で本社社長の著書配布

英國が東洋侵略の最後の據點として死物狂ひの抵抗を續けたシンガポールも皇軍猛攻の前には抗すべくもなく遂に"無條件降伏"の白旗を掲げて降服した、この不落を誇つたシンガポールの占領は、一體今後の日本に如何なる影響があるだらう――國民總力聯盟では半島二千四百萬愛國班員にこの世紀の事實を明瞭認識させ迫せる時局に對處させようと總力叢書第十八輯として聯盟宣傳部長御手洗辰雄氏（本社々長）著"新嘉坡占領の意義と影響"を發行、全鮮に配布することとなつた、内容は政治、軍事、交通、經濟等各方面から來る時代の波紋を

さあ働かう！
"祝ひは濟んだ"と川岸さんの檄

一億國民待望の曠古の祝典が終つた、赤心半島同胞の久しい感激は、第一次戦捷祝賀日の十八日怒濤の如く爆發し皇軍の大戦果に對する感謝感激は獻金となり或ひは旗行列となり萬歳の歡聲となつて全鮮は祝戦捷で沸騰したが國民總力聯盟では銃後の緊張を促し"お祝は終つた"のだ、銃後愛國班員は總て兜の緒を引きしめ、十八日の感激を今度は銃後の職域に集中しようではないかと十九日川岸總長談を發表した

ロワイ海戰以來赫々たる皇軍の大戦果に對する感謝感激の戦捷第一次祝賀日は終つた、世界の大要塞シンガポールを屠つた皇軍は印度、濠洲はもちろんロンドン、ワシントン迄も制壓する烈々たる意氣に燃えてゐる、この將兵諸氏が安心して戦争が出來るためには銃後のわれ〳〵はます〳〵兜の緒をしめねばならない、お祝は終つた、さあ今日からは第二次、第三次の戦捷祝賀日に向つて皆勞に、節約に、貯蓄にもつと〳〵頑張つて日本の力を強めようではないか

扶餘神宮參道に梅林
忠南道で計畫

【大田電話】扶餘神宮御造營に伴ふ神宮外苑の美化は特に南鮮道の希望もあつて、これが急速度なる實現が望まれてゐるので、忠南道では參宮道路沿線の道有林五町歩に白加賀梅二千五百本を採木しこれが參道美化をはかると共に優良な果實を扶餘特産物の一つに加へることとなつた、而して來る四月一日からこれが採木に着手し明年度中には採木を全部完了する豫定で實現された曉にはさきに計畫發表した一大果林と相俟つて名實共に神域の美化に更なる土産ものをもつて參拝人を喜ばすことであらう

夏川ほうじ茶 京城

兄妹の赤誠

これは兄妹が節約で貯金し献金したといふ献金美談――京城漢江通二丁目一五私設院國民學校五年生丹昌正男君（一二）同玉子さん（一〇）の兄妹は大東亞戦争が始まつてから二人で一つ宛の國債を買ひ求め兵隊さんのために貯金して献金しませうと互に誓つて毎日の昼食代金やお小遣を毎日貯金してゐたがシンガポール陥落第一次祝賀日の十八日にはお兄さんの正男君は十六圓七十二銭妹の玉子さんは四圓六十一銭に達したので二人で朝鮮軍愛國部に平井大尉を訪れ「兵隊さんにあげて下さい」と可愛い献金をなし係官をいたく感激させた

祝シ港陥落映畫會

總督府情報課主催で十九日午後三時より本府第一會議室で「シンガポール陥落祝賀映畫會」を開催、シンガポール陥落の意義（總督府講演）一巻、日本ニュース、マレー、シンガポール戦線五巻、愛國少年隊二巻の三時間に亘つて上映した

日獨婦人お茶の會

【哈爾濱】哈爾濱の日本人婦人會では盟邦ドイツとの親善を促進しようと來る廿二日午後一時から在哈ドイツ婦人をホテル・ニューハルピンに招待して交驩お茶の會を開くことになつた、それは在哈ドイツ婦人會から日本婦人を招待されたその返禮の意味を含め、當日は日本側で可愛い日本の嬢ちやんたちの筝曲や舞踊などの餘興も加へられる筈である

女師修道會會議

シンガポール陥落を慶祝してこれを永く児童の胸裡に刻みこませ技術的に國民學校訓導の教育課目に徹しさせるため京城女子師範學校では廿六日午後一時から同校生徒により組成されてゐる修道會々議を開催し生徒達の自發的な意見の交換を行はせることとなつた

故加藤大使葬儀

【ヴイシー十八日發同盟】去る十一日パリで逝去した駐佛大使加藤外松氏の葬儀は十八日午前十一時よりホテル・カールトンにおいて盛かに執行され、ペタン佛首席代理カンペ將軍、ダルラン副首席をはじめ佛高官各國外交官、日本側原田駐佛代理大使、加瀬大使館參事官、駐佛大使館員、在留日本人ら參列した、なほ霊柩は式後日本大使館へ移した

賣上げを献金

京城府漆町二ノ三七五中華料理店振興館の女將崔福禮さんは皇軍のシ港陥落に感激、十八日の祝賀日に當日の賣上分四十圓に金の指輪を賣つた金七十圓を加へた百十圓を十九日西大門署を訪れ「正義のため戰ふ皇軍のお役に立てて下さい」と献金を希望、係員を感激させた

感謝貯蓄は保険で
住友生命

國民皆勞 無欠勤
培へハリバで健康を

大政翼賛會 作詞作曲 防衛總司令部 撰定
決戦の歌
進め一億火の玉だ
小西信義 松島詩子 陸軍軍樂隊
ヴオーカルフオア合唱團 頑張りどころだ
キングレコード
決戦下の臨時發賣盤
國民歌 日本の決意 永田絃次郎
片面 一億の總進撃
浪花節 維新の歌（勤王秘話）四枚組
キング洋樂盤 スッペ序曲集
スペードの女王 美しきガラテア 愉快な盗賊
國民歌 大君の御楯 憂きことの
漫才 街の鑛山
詩吟 乃木三與歌

交響曲 海道東征
文部省推薦・日本文化中央聯盟 紀元二千六百年奉祝藝能祭 制定
神武天皇の御東征を歌ひ奉つた劃期的な國民音樂
北原白秋 詞 信時潔 曲 指揮 木下保 演唱 東京音樂學校 伴奏 東京音樂學校管絃樂部
十二吋 八枚組 アルバム入
ビクターレコード

佐藤内科 院長 醫學博士 佐藤小五郎 京城永樂町

自の魂 四百四病 克服實驗 京城營業所

永 い間中風・腎臓・肺・喘息等の難病で困りぬいたお方は「自の魂」を御自宅で御使用出來ます。

檢眼無料（學生に限り）
本院本眼科にて檢眼す
京城驛前 セブランス病院
セブランス眼鏡部

國民學校藝能科音樂
ウタノホン歌唱音盤
聽覺訓練用音盤
テイチクレコード

母乳を殖す
催乳 造血
ビオレバー
産前産後の母體に
大木合名會社

祝皇軍大捷
時局レコードは
山口樂器店
電話本局② 二〇七三 二〇七〇番

飯うまい
エル・ビオゲン錠
ライオン製藥株式會社

"終刊の辭"も哀れ
英字紙に見る陥落直前のシ港
戰く五日間　悲劇の紙面

【昭南港十八日同盟】迫り來る皇軍進撃を前に不安に慄はれた陥落前のシンガポールの姿は當時の英字紙に明瞭に現れてゐる、シ港一の發行部數を持つてゐたストレート・タイムス紙は皇軍上陸直後の十一日遂に悲壯なる終刊の辭を殘して休刊してゐるが、以下同紙休刊前六日間の狼狽的な紙面の動きである

二月五日

「シンガポール方面印度兵の勇敢なる戰闘ぶりは世界の絶讃の的となつてゐる、僚軍の戰闘は總てシンガポール防衛の更大な助けだ」と強調してゆく印度兵を繋ぎ止めんとする一方、ウエーヴェルの言葉が大々的に掲載され、重慶、濠洲よりの增援が非常なる期待を見せ「我々はこれ以上敵の攻撃を許すな」との出來る範圍に入つてゐる、だが日本軍は既に地理的にその優勢なる機動力を發揮することが出來なくなつてをり、優勢の兵站線が餘りに長くなつたため危險が多い」と氣安め的な社説を掲げてゐる

二月六日

今日のシンガポール島は英本土と同様の狀態にあり、シンガポール防衛は英本土の防衛と比較されてゐると論じ、論説欄は次のやうに不安の心理をとり上げてゐる

「目下の狀態はシンガポール市民にとつても脅威的な時だ、戰闘は永い間、間歇的に來る警備と恐怖の連續だ、マレー半島を日本軍が席捲して來たことは我々を恐怖させ、また前線からの報告は常に悲觀的なものだつたが、この試練は永くは續かないだらう、今日日本の飛行機は連續的に上陸は何時行はれるか分らぬが今日一日敵が上陸しなかつたことは、我々に一日の防備の餘裕と增強を與へた、過去數日間我々の組織は非常に整理された、昨日晝食の時空襲がなかつたが、既にこの狀態が日常事になりつゝあるのだ」

戰時に市民の家庭防護に關する不平につき左の如く答へてゐる「我々は空軍が日本航空部隊を破つたといふことは殘念ながら出來ぬ、だが如く猛撃する強力な重爆機の來襲までの話だ、敵の運動機が殆どないが、今防空司令部は南島の山に陣を張つて準備してゐる」

二月八日

防空施設不備に關し民間に示して來た不平と非難に對し次の短き論説がある

「ダフ・クーパーがゐた頃、最も問題にされたのは民間防空であつた、當局者が臨時はシムソン少將を防護總監に任命、勞働や通信部を總監とし民間防空の仕事を開始した、これに對し市民はまた一つ職な役所が增えたと非難したが、市民が防護敵を理解し協力したら防護當局はもつと十分な仕事が出來た筈だ、かくの如き狀態では到底敵は送りを呼んで來なければ防空施設は出來はしなかつた」

二月九日

東部軍本部午前八時發表「日本軍は西ジョホールから猛烈な砲撃の後、シンガポール上陸作戰を敢行せり」と大見出しで掲げ、左の如く報じてゐる「昨日中、日本の砲兵と航空部隊とは我々の前線を絶えず砲撃してゐたが、それはこゝ數日間のうちで最も強烈なものであつた、その砲撃は夕方から深更に至つても止まず、殷々たる砲聲はシンガポール一帶に響き亘つた、過去の日本軍のやり方から見てこれは本格的な上陸作戰の前提だといふことが分つた、上陸の詳報は未だ來ないが、敵は小さなボートを使用したものと思はれる、日本軍は暗夜を利用するためこの數日間月の出の遅くなるのを待つてゐたのだ、北部の陣地帶に上陸すると想像される、昨日の空襲によるシンガポール市民の損害は死者百四名、負傷者百五十八名である」

二月十一日

「敵はまた上陸を敢行した、敵は急速に陸上部隊と機械化部隊の攻撃を我が前線に一齊に集中して來た、機甲機も大編隊で攻撃して來た、敵は各線を突破して來た、わが方も戰つたが遂に後退を餘儀なくされた、敵はシンガポール郊外十哩に迫つた」と叫び、左の如き悲痛なる論調を張つてゐる

「チャーチルのもつともいひふらされてゐる言葉に『戰闘においては反撃』といふ言葉があるが、この日のシンガポール防衛の死闘はまさにこの反撃である、かれらは過去二ケ月、マレー半島で戰闘し今またこのシンガポールでこの言葉を繰返してゐる、しかしすべてが失はれたと思つてはゐない、民主國家群にとつて最後のものは歩を守る光と總人的な仕事をやる機會はまたあるのだ、わが軍が敵の猛攻撃および機關銃掃射に如何に勇敢に戰つたかといふことを信じないものはない、だが敵の攻撃はあまりにも強烈だつた、われ／＼は退かねばならなかつた、今や戰線はシンガポールに近づいた、市民はあらゆる點に奥へねばならぬ、シンガポールの運命は勇敢なる英、印、濠軍の双肩にある、われ／＼は非常に危險な狀態にあるが、敵はわが軍より兵力的に多くはない、またわが戰線の背後は第五部隊を一名も有してゐない、わが軍は決して降伏の觀念をもつてをらぬ、われらは敵を撃滅することを唯一のことゝ考へるべきだ、戰ひは今日行はれてゐる、誰も結果を豫言することは出來ない、如何なるものもわれ／＼自身の防衛に最善をつくさう」

と述べ最後に編輯者の言葉として左の終刊の辭が書かれてゐる

『われ／＼の頭はすでにぼんやりして來た、今は記事を書きとつてくれる事務員達もゐない、當局は戰況について詳しく書くことを許さなくなつた、このやうな條件のもとに新聞發行をつゞけることは不可能である』

郵便局の歐文廢止

遞信局では從來外國人の出入の多い地方の郵便局や電信局の窓口には歐文の掲札や事務所の窓口の札を掲げることを認めてゐたが、これは世界の日本として堂々の歩武を進めつゝある帝國の地位とその矜持を損するものであるとして今後表示は絶對に禁ずることゝなり、その旨全鮮一千餘の郵便局、電信局に通牒した

現地の兵隊さんへ感謝の眞心を送りませう

PEL-MEL　ペルメル

特許　常備藥

慰問袋

主効　凍傷・ヒビ・アカギレ・火傷・切傷・一切

大日本除蟲菊株式會社ペルメル部

國防獻金　陸軍

三千七百圓三十五錢　京城府南大門通二ノ一三三朝鮮纖維雜貨元卸商組合　中瀬賢治

一千五百圓　京城府吉田町一四　田川宗一郎

一千圓　京城府漢江通一ノ二一八朝鮮有馬組代表　瀬本俊雄

七百圓　京城府旭町二ノ二四　磯野巖

五百圓　京城府竹添町二ノ六九　合資會社長岡組職員一同

四百圓　京城府本町三ノ二二　清水幸一

二百五十圓　京城府鶴里町一四二大興町鶴里町町會一同　代表　井上藤勝

二百二十八圓　京城府大和町三ノ三六　曹洞宗京城別院曹谿寺

二百二十三圓　京城府古市町一四　第二商店員一同、三ツ星調帯京城出張所員一同

一百八十九圓五十五錢　京城府竹添町三ノ四四一　京城自動車工場職工一同

一百八十八圓十五錢　富川郡素砂面深谷里二三　石垣講員一同

一百五十一圓　京城府南米倉町一五九　前田喜一郎

一百五十圓　京城府社稷町　朝鮮實踐女學校生徒一同

一百圓　京城府新堂町二五一　朝鮮高等女學校職員生徒一同

一百圓　京城府壽松町一愛國班第五區班員一同

一百圓　京城府練兵町一〇二　鷹戸文吉

本社寄託獻金（十八日扱）

五十圓中南山西部區聯盟浅島一郎▲五十圓京城府南大門通五ノ三〇〇藤勝子▲四十三圓九十一錢京城府榮町四一勝野製綿株式會社從業員一同▲三十圓京城府南山町二ノ三九梅澤千萬▲二十五圓四十七錢京城府[illegible]國民學校第五年二組林美代子▲二十一圓十錢京城府鶴里町三大興町鶴里町町會第十一區第三十一班員一同▲十九圓二十錢京城府南米倉町一九〇勝野尚久▲十二圓九十錢京城府[illegible]國民學校第一年生一同▲十圓京城府旭町三ノ[illegible]樋口和佳子▲十圓京城府[illegible]五松原茂雄▲八圓六十七錢京城府[illegible]一ノ九七豐島敏子▲八圓京城府[illegible]國民學校第三學年興合佳一▲七圓京城府壽松町八二金本永泰▲五圓三十二錢京城府太平通二ノ二〇〇岡野智▲五圓京城府海嶽町八九京城公立商業學校第十一愛國班員一同▲五圓京城府大和町三丁目一九ノ二德山慶鎬▲三圓慶南南海郡中峴公立國民學校正本東吉　大山潤則▲一圓九十錢京城府桜洞町一二八ノ八三田村弘

國防獻金　海軍

三千七百圓三十四錢　京城府南大門通二ノ一三三朝鮮纖維雜貨元卸商組合　中瀬賢治

一千五百圓　京城府吉田町一四　田川宗一郎

一千圓　京城府漢江通一ノ二一八朝鮮有馬組代表　瀬本俊雄

五百圓　京城府竹添町二ノ六九　合資會社長岡組職員一同

四百圓　京城府本町三ノ二二　清水幸一

二百五十圓　京城府鶴里町一四二大興町鶴里町町會一同　代表　井上藤勝

一百圓　京城府新堂町二五一　朝鮮高等女學校職員生徒一同

一百圓　京城府練兵町一〇二　鷹戸文吉

▲六十二圓十一錢京城府[illegible]部松田秀樹▲五十四圓七十五錢京城府吉野町一ノ九一松田秋六▲五十圓京城府南大門通五ノ三〇〇藤勝子▲五十圓中南山西部區聯盟浅島一郎▲四十三圓九十一錢京城府榮町四一勝野製綿株式會社從業員一同▲五圓京城府海嶽町八九京城公立商業學校第十一愛國班員一同

【日計】金一萬七千六百二圓六十三錢也

【累計】金六十八萬五千七百九十一圓五十七錢也

皇軍慰問金

【陸軍へ】

五百圓　京城府南大門通五ノ二　京城木箱商同業組合

三百圓　京城龍山公立中學校

一百圓　京城府南大門通五ノ二　朝鮮洋紙配給株式會社

五

▲二十圓京城府黄金町二ノ六九帝國海上火災保險株式會社京城出張所

▲五圓八十錢京城北阿峴公立國民學校高本英子、深谷成愛、國本順子、牧山映子、長原洵子、和田秀代

【海軍へ】

五百圓　京城府南大門通五ノ二　京城木箱商同業組合

一百圓　京城府南大門通五ノ二　朝鮮洋紙配給株式會社

五

▲二十圓四錢京城府榮町四一勝野製綿株式會社京城支店從業員一同

【日計】金一千五百四十五圓八十四錢也

【累計】金十五萬五千九百二十一圓九十五錢也

國防監視隊

一百圓　京城府新堂町二五一　朝鮮高等女學校職員生徒一同

▲二十圓京城府三坂通一二三瀬口朝江

【日計】金一百二十圓也

【累計】金一萬四千六百四十三圓十錢也

總計金八十五萬六千三百五十六圓六十二錢

平和に蘇る比島

【比島アチモナン十八日同盟】比島アチモナンを中心とする東南タヤバス州一帶は治安全く回復し住民の復歸、店舗の開業、市場開設など相俟つてさん／＼たる陽光のもと嬉々として生業に勤しむ光景に至つてゐる、すなはち〇〇部隊長以下軍政部（鹿兒島縣出身）を首班とする宣撫班によつて結成された治安維持會はすでにアチモナンをはじめ十九に達した、これら各地の治安維持會は軍の指導によつてほとんど戰前の態勢を復活し、町長以下收入役、警察署長巡査その他の任命も終り各種の收穫、武器の押收および徴發などの援助を行つてゐる

文化

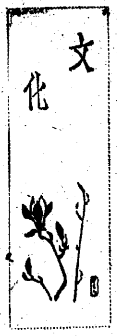

永田春水氏畫

最近の人口增加
瀬木三雄

去る十日の衆議院本會議で東條首相は、一議員の質問に答へて、わが國の人口は、昭和十五年以來顯著に增加してゐると説明されましたが、この原因は、生めよ殖やせよへ協力した母親たちのお蔭であります。日本の人口は、平時一年に約九十七萬づつ殖えてゐましたが、昭和十二年事變が始まると、この殖え方が鈍つて昭和十二年は七十萬人、十三年が六十萬人、十四年が六十萬人餘となり、かなり憂慮されてゐました、ところが昭和十五年になると、一躍九十三萬も殖え、さらに十六年は百萬以上も增加するものと豫想されてゐます。御承知の通り現在人口國策で昭和三十五年までに內地人口を一億に殖やしつける目的で、一年に百萬人の增加を圖らうといろ／＼運動が進められてゐますが、昭和十五年や十六年の殖え方は、ほゞこの目的に近づいてゐるわけです

このやうに近來めざましい程人口の增加してゐることには、もちろん國家が施策として大々的に『生めよ殖やせよ』と宣傳したことも少からず力がありましたが、それ以上にこれに呼應して出産の增加や、乳兒死亡の減少に努力された各家庭の力が大きかつたと思ひます

そんなわけで人口問題に限りまづ一安心といふ所ですがしかし決して油斷は出來ません、大東亞戰爭が勃發してからの狀況はまた別りません、今後大東亞の諸民族を指導して行くとなると優秀な日本人はいくら殖えても、餘つて困るといふやうなことはありません

ドイツは前大戰で、二百萬の戰死者を出し、合計六百萬の人口の損失を招いてゐます。これが今日まで影響して人口增加に惡影響を與へてゐるといふ結果です、日本は前大戰では大した損失を蒙りませんでしたから、その點は幸ひですが、出生率も低下してゐましたから、二千年、三十年後のことを考へると、さらに一層と人口が殖えることが望ましいといはなければなりません

京日俳壇
冬季雜詠　高濱虚子選

京城　辻　五十一

みいくさの兒を殁に初詣

同

久々に還り夫に寒緩ゆ　匪井　由利

〇〇部隊　村上　杏史

みんなみに春の輝北く大旦

胖山　飯田　良翼

遠潮や四五戸の村の朝岳

雪眠太りて細るつららかな　同　佐々木雪耕

まれといふ春をかつぎて櫻島　鹿兒島　横井　迦南

探心の氷の上の焚火かな　釜山　櫻井　春水

入營祝だてゝ凍舟のつきにけり　同　森山きいち

驛船に夜明かなり年の暮　井邑　丸岡　曉夢

捨水もうつれる水も靜かな　洪川　中矢　桂石

獅子港は陷ちたけれど

朝鮮文人協會幹事　芳村香道

シンガポールは遂に陷ちた。しかし、大東亞戰爭はこれで一段落をつけたのではない。これから長期戰だ、戰ひながら大東亞の偉大なる建設を築くのである。われらは一段の努力と戰意が必要である。もつとも文化人達は大東亞の文化建設の核心たる日本文化の宣揚に邁進努力をすべきであると思ふ。これでわれらも文化戰士である。

戰時とラジオ
◇特に御婦人に必要

◇…ラジオは今や各家庭における最も手近かな慰安機關として大いにその役目を果しつゝあります、殊に大東亞戰爭勃發以來の勇ましい皇軍の進撃ぶりを即座にお知らせするばかりでなく、戰時家庭指導に特に重きを置いて、これによつて家庭の啓蒙を高め戰況をお知らせしようと一生懸命であります

◇…戰況ニュースを傳へるのは勿論のこと、兵隊さんの日記を朗讀したり、慰問演藝を送つたり、そしてラジオを聽く方の慰問になるやうにと、簡易娛樂や慰問物をもさせてやつてをりますが、それらには相當なる婦人方の意見をも取り入れ、委員會を開いて番組に合理的な努力を致してをります

◇…どうぞ各家庭の方々は、時局柄一層放送を親しいものと思ひ、ラジオによつて少しでも生活を豊かになさるやうお願ひ致します（JODK第一放送部業務課）

悦ちゃん來演　若劇お目見得

日活の東寶映畫でお馴染の子役スター悦ちゃんが廿一日から若劇の舞台へその部隊と共演に加はつてお目見得として若手劇團の第一『神樂天の激しさ』第二『西部戰線』第三『瀬戸の花嫁』第四『達び鼓』の狂言を上演

乙女歌舞伎　朝日座に出演

廿二日から朝日座には關西各地で定評ある乙女歌舞伎一座が京城お目見得としてデビュウする

この週の映畫は東寶作品『香港の黄流』の封切になつてゐる【寫眞＝悦ちゃん】

不連續線

國旗

それは正に歷史的な祝勝行進だつたといふことが出來る。殊に、シンガポールが陷落したといふだけでは、あれ程の國民的な感激は湧き上らなかつたに違ひない。つまり、英國が東亞から手も足も捥ぎとられたといふ感激的な勝利さが爆發したからだ。

それにしても、卅萬人の歷史的な行事といふことは京城として小さい数ではない。京城として決して小さい軍歌に合せて打ち振る紙旗が、さらさらと音を立てゝはためく勇壯さを、チャーチルやルーズヴェルトは見なくてよかつたらう。

だが、行列の過ぎたあとに散らかつてゐる千切れた旗を、黙々として拾ひ集めてゐた一人の女學生の行爲だけは、日本國民のすべてに見せて置きたかつた。

感激に熱狂しかり、心なき群集の爲めに踏み躪られて行く國旗の爲めに、その少女の姿を考へれば、その國旗の尊さといふことが出來るからである。正に國旗の尊嚴を護つたものとも、國旗に生きる國民は強い。

交通番組

城南映畫劇場（廿日から廿二日まで）▲松竹大船作品、佐分利信、開大寺伸、木暮實千代主演『暖流』▲新興京都作品、大谷日出夫、松浦妙子主演『曙の戰陣』▲新興京都作品、市川男女之助主演『細川の血だるま』

京城寶塚劇場（廿一日から三日間）▲日活京都作品、坂東妻三郎、市川春代主演『[illegible]』

東寶映畫夕六時開演であるが、前後は『一日目』の四本立である【寫眞＝中村八重子の舞台姿】

三國志
（赤壁の巻）

吉川英治作　矢野橋村畫　【733】

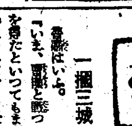

一擲三城（九）

魯肅はいふ。「いま、曹操と戰つて赤壁に大敗を得たといつてもまだ曹操そのものは仆してをりません。成敗の分れ目はこれからです。一面に、吳の孫權には、先陣から又、合肥方面を攻めてをらるゝ中——そんな戰機を待つて、こゝで又も、玄徳と戰端を開いたら、これは曹操にとつて、もつとも乘ずべき機會となりませう」

周瑜にも、その不理は、當然分つてゐたが、彼のやみ難い怨情が頑として、いふのであつた。

「わが大軍が、赤壁に魏を打破るためには、いかに莫大なる兵力と軍費の犧牲を拂つたか知れまい。然るに、その戰果たる荊州地方を、何もせぬ玄徳に横奪りされて、默止してをられるか」

「御もつともです。それがしが玄徳に對面して、篤と、道理を説いてみませう」

魯肅はすぐ南郡城へ使した。その姿を見るや、城頭のいたゞきから、守將趙雲が聲をかけた。

「吳の魯肅公。何しに見えられたか」

「劉皇叔にお目にかゝらんが爲に」

「劉皇叔には荊州の城においで遊ばされる。荊州へ行き給へ」

ぜひなく、魯肅はその足で荊州へ急いだ。

荊州の城を訪うてみると、旌旗も軍隊も街の整然も、今はすべて玄德のものとなつてゐる。魯肅は嘆ぜざるを得なかつた。——噫と。

「やあ、お久しうございました」

迎へたのは、孔明である。魯肅の胸をわかつて極めて温い。魯肅は座にも着くとすぐ責めた。

「吾が主吳侯、及び大都督周瑜の意向を申せば——そもそも曹操の大軍百萬を擧げて南下したのは、第一に我が吳を奪らんが爲であつたらうに、それを破つたのは吳の力、莫大な錢糧を費やし、兵馬の損傷を賭して勝つたればこそ、荊州は曹操の手から離れたのではありませんか。しかるに、その荊州は吳に歸すべきものを、おめ／＼と玄德が取つて了ふとは、道理の立つことでありませうか」

孔明は、笑つて、

「これは異なおことばだ。荊州は元々劉表のもので、吳のものではない。劉表の死後、遺孤の劉琦はなほ存命する。皇叔は劉琦を扶けて、その叔父としてこれを守るのは當然であらう。なんで吳に返さねばならぬ理由があらう」

「しかし、その劉琦公子は、いまどこに居られるか」

「劉琦君をこれへ」

孔明は、左右の從者に向つて、さう命じた。やがて、後の屏風が開くと、病み窶れた劉琦公子が、左右の手を侍臣に取られて、蹌踉と、此方の席に現はれた。

孔明のことばに、劉琦は、すこし頭を下げて、また奧へかくれた。魯肅は默然となつてしまつた。孔明は、

「御覽のとほり劉琦君は病み給うてあれど、まだ世に在す。しかも劉表の嫡子である。荊州の主です」

「……では、もし劉琦君が世を辭し給ふ日となつたら、その時は吳へ返されるか」

「さうなつたら、またべつです」

新刊紹介

◆日本よ日本人よ（齋藤晌著）日本の美を讃へる著者の約十年に亘る論說集で心を打つて止まないものがある（二圓五十錢、東京京橋・銀座西一丁目、丸山舍書店）

◆企業許可令の解說（吉本謙吾著）企業整備令の正體を親切に說いた時局下の良書である（一圓二十錢、東京・京橋・京橋三丁目、新經濟社）

◆兵士に與ふ（秋永芳郎著）新らしい短篇集である（一圓七十錢、東京・四谷、坂町大都書房）

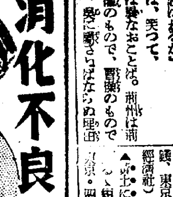

消化不良に　高級胃腸藥　ヨキス

定價　.50　1.00　3.00

病の原因　中毒から起る胃腸病の原因は殆んど消化不良による消化器の病氣です。消化不良には速に胃腸を丈夫にしヨキスをお奬め致します

代理店　玉置商店　大阪市東區北久寶寺町二　株式會社巴化學部

高血壓、中風に問題の延髓（急所）生田療法とは？

頭重、不眠、耳鳴、肩凝

手足がふるへ痺れ冷え痛み

舌もつれ、半身不隨に惱む方

急所は延髓の中に……

果して思ひ當る事なきや？

こゝが急所　延髓　間腦

あゝ頭が重い、肩が凝る、具合が悪いと云つて人が思はず手を當てる後頭部の奥に、恐るべき高血壓、中風の急所——『血壓中樞』が潜んでゐる事が最近、有名なりツケル教授や我國一流大學者達により初めて發見され、更にホルモンが缺乏するや忽ち狂ひ、耳鳴、不眠、手足の痺れ痛み等實に危ならぬ病苦が續出、一歩マチがへば俄然、腦溢血（中風）に襲はれると云ふ新事實が世界的に認められました。

腦溢血に襲はれたが最後、大概はアッと云ふ間に一命を失ひ、危く助かつても忌はしい中風だけは避けられませんから、前記前ぶれ症狀にお惱みの方は勿論、不幸現に中風でお困りの方々も早速急所の狂ひを止めて再發を未然に防ぎ、生命の危機から速に脱せられよ！

急所さへ治るなら病苦も自ず好轉

最新學說　急所にホルモン注入療法の新發見！

ではドウしたら急所の狂ひが止まり、身近に迫る腦溢血の危難から逃れる事が出來るか？今までは多くの急所の狂ひを治す根本療法は遂に發表されてゐなかつたのであります。

本藥ヤギクラミンは右の偉大な新學說に基き、急所を治す目的で今回漸く完成された類のない獨創ホルモン主劑藥で、前記諸病苦は勿論、永年一進一退の中風患者も初めて俄に好轉して來たと涙ぐましい體驗を寄せられてゐます。病者よ果して後頭部に思ひ當る事なきや？

★藥價　十日分三圓五十錢、廿日分六圓五十錢、卅日分九圓五十錢、徳用六十日分十七圓五十錢、送料內地十五錢、其他四十二錢

★東京・大阪・名古屋・京都・横濱各一流百貨店に有り、又全國有名藥店でも取次いでゐますが、未だ行渉らぬ地方は發賣元へ振替か爲替で御註文次第急送致します。代金引換は廢止。

東京市日本橋區本町四丁目　發賣元　理化學研究所藥品部　振替東京八四五九番

（朝鮮代理店）京城・木村藥房　平壤・森田草藥堂　清津・北島藥店

（西部日本代理店）大阪・高橋盛大堂

▶說明書無代送呈◀　詳しくは說明書御一讀乞ふ。新聞名記入ハガキで發賣元へ申込めばスグ送る。

高血壓　中風に　ヤギクラミン

感冒

テラポール錠

扁桃腺炎　肺炎　中耳炎

化膿菌・淋菌のみならず肺炎菌・インフルエンザ菌をも撲滅するテラポールの生體內殺菌作用は、既に昨冬、感冒・肺炎・氣管支加答兒・扁桃腺炎・中耳炎・耳下腺炎・等に廣く實驗せられて顯著なる治癒效率を示したり。

二〇錠　一〇〇錠

第一製藥株式會社　東京市日本橋區江戸橋　大阪・京城・奉天・臺北　天津・青島・上海

TH.32

發育期の榮養素！　特に虚弱兒の養護に

ビオカルク　コロイド性正燐酸カルシウム劑

此の時期に有り勝ちな偏食は、血液中に有害な酸性物質を生ずる所謂酸毒症を惹起し之を中和する爲に、骨骼其の他の增殖に不可缺なカルシウムを奪はれて缺乏を來し、體位低下の原因をなすのである。かゝる重要なカルシウムも食物中より攝取するのみでは不足し易く、爲にビオカルクの服用が推賞される。

腺病性体質・筋骨薄弱兒　肺門淋巴腺及頸腺腫脹　扁桃腺肥大・蕁麻疹・濕疹　体質性皮膚病・腺病性眼疾・カリエス其他骨疾患

見本及說明書進呈　新聞名記入御申越の事

製造發賣元　大阪市東區道修町　コロイド製藥株式會社

勝つて兜の緒を締めよ

三十分しっぷ藥

デルモライツ

病氣への自衞權

手當は早いが勝ちです

病氣はひどくならぬ内に手當をしませう　デルモライツの濕布は手輕にできて濕布時間も三十分ですみます　しかも效果は十時間以上も持續して獨特の對內的防衛作用を發揮し且つ快速の解熱鎭痛消炎の效があります

肺炎・感冒・扁桃腺炎　氣管枝炎・肺門淋巴腺炎　神經痛・肩凝り・腰痛・打撲

いるだけ溶いて使へる粉末　100瓦 一圓・250瓦 二圓・500瓦 三圓

株式會社　藤澤友吉商店　大阪市東區道修町　東京市日本橋區本町　京城府西小門町

1714A

SP-358

新女性ホルモン劑

ペラニン錠（持田製品）

冬へ……寒……女性……冷感

四肢・腰部……冷感　生理障碍

女性特有ノ諸機能（卵巢・新陳代謝・乳腺）ヲ賦活、發揚セシメテ、種々ノ月經障碍・乳汁分泌不足・及ビ更年期ノ頭重・眩暈・肩凝ヲ輕快セシメル……殊ニ寒冷期ノ四肢腰部ノ冷感ヲ內因的ニ治癒セシメル

100單位　20錠 1.50　50錠 3.20　100錠 [illegible]

250單位　20錠 2.00　100錠 [illegible]

他ニ注射・粉末アリ　地區チ除ク

一手販賣元・大阪・東京・京城　鹽野義商店

南方に眩惑されず 半島開發に專心せよ
信原勅任事務官 警告を發す

國土計畫から見た帝國經濟圏内の産業開發、配置方策について信原殖産局勅任事務官は中央の方針を體して朝鮮の進むべき道を次の如く明示し、やゝもすれば南方に眩惑されんとする民衆に對して一大警告を發すると共に朝鮮の産業開發に邁進すべき旨を明示した（寫眞は信原勅任事務官）

南方は帝國の培養劑的存在
國計の中核・半島を忘るな……△警告の要旨

大東亞戰以來南方問題がやかましくなつて來たが、中央政府の方針も南方にのみ眩惑されることを戒め、内地、朝鮮、滿洲、北支が中核となるべきであるといふ意見一致して、この方針に基づき開發の歩を進めることとなつた、依つて南方は帝國の培養劑であるといふ考へ方で、企畫することとなつてゐる。從つて人造石油、重石、螢石、タングステン等の開發も内地、朝鮮、滿洲、北支を中心として開發することとなつたのだ

石油の如きも南方のみに依存すべきでないので、人造石油の開發を要する技術、品位の維持、育成を大いにやらうといふのである、食糧の増産も又同じ行方であるから朝鮮としては何等開發を控へねばならぬものはない、一方南方はブロック別に獨立出來ない狀態にあるので

農林業 を中心にブロック別に自給自足出來るやうに之から調整して行かうと云ふのが根本方針である。勿論共榮圏内で不足物資は交流せねばならぬが國土計畫の基本は内地、朝鮮、滿洲、北支の開發を第一として南方は自立自營の出來得るやうにすると云ふのであるから、この線に沿へば朝鮮の資源開發は引つゞき

積極的 にやるべきである 殊に殖産局としてはコバルト、モナズ石、重石、螢石等特殊鑛産物資の開發は斷然第一義に斷行する方針である、當局の方針に基づき民衆は南方に眩惑されること無く半島の産業開發に全力を注入すべきである

水稻多收穫品評會成績 戰時下食糧確保の鍵

朝鮮水利組合聯合會では水利組合農事改良の促進と食糧増産に拍車をかけるため本府農事試驗場田技師を審査長としてこのほど第一回水稻多收穫品評會を行つたが、參加組合は八十六組合二百三點で第一次、第二次審査の結果黄海道信川水利組合の三井秉豪氏が反當り籾七石八斗五升六合といふ成績で一位となつた、なほ聯合會では來る廿日授賞授與式を擧行一等五百圓、二等二百圓、三等百圓を授與する水稻多收穫品評會の成績次の通り

◇中鮮地區 徐影勳（忠南二等）松岡東鎭（忠南二等）平山萬興（京畿二等）安藤東玉（忠北三等）（江原三等）

◇南鮮地區 今村一次郎（全北二等）朝宣濟（慶南三等）日浦鐘（全南三等）

◇西北鮮地區 三井秉豪（黄海一等）靑山陽（平北二等）大原秉（咸南一等）文致龍（平南三等）

朝鮮水産總會

朝鮮水産會では十九日午前十一時より同會々議室に第二十回通常總會を開き左の諸件を附議可決した

十七年度經費分賦收入方法決定の件▲同一般會計收支豫算決定の件▲同水産漁船保險事業漁船價格決定方法改正の件▲十六年度收支豫算變更の件▲十五年度一般會計事業報告及收支決算承認の件▲十五年度水産漁船保險事業報告及收支決算承認の件▲十五年度一般會計剩餘金處分方法の件▲同水産漁船保險事業特別會計剩餘金處分方法の件▲給與規程中變更の件▲紹旋事業規程設定の件▲委員の補缺選任並特別議員選任の件▲行政官廳に建議の件

産業設備營團 個別創設を避くか
支部を設置業務代行

産業設備營團を朝鮮に創設するや否やは、各方面から注目されてゐたが、朝鮮の産業は現時代にあつて内地に依存するところ甚だ多く、朝鮮で別個の營團を創設する必要を認めぬので、内地の支部を設置すべきであるといふに總督府の方針を内定した模様である、從つて各種統制會の如きも必要に應じて利害得失を考へ個々に決めて行く方針を採る模様である、因に朝鮮の鐵鋼統制會は伊藤田支部長が決定したので、近く本格的に機能を發揮するものと見られてゐる

京商工業部會

京城商議では廿日午後二時より同所の會議室で工業部會を開き、同強化後最初の工業部會を開き、同部會今後の積極的機能發揮について協議する

草履鼻緒等の公價指定

朝鮮總督府では價格等統制令の規定により實用草履及鼻緒並に洋傘用附屬品の販賣價格の一部を改正十九日附官報をもつて告示した

鐵鋼勞働者の内鮮交流本極り
勞働力補充と技術訓練に 一石二鳥の策

鐵鋼統制會朝鮮支部では、鐵鋼增産に要する勞務補充につき、半島勞務者の内地鐵鋼業方面への進出を要望し、支部の朝鮮進出を機會に本府厚生局と接衝を行ひつゝあつたが、兩者の意見が完全に一致するに至つたので、本年度二千五百人の勞務者を八幡製鐵所、日本鋼管等をはじめ内地六大都市の工場に送り、技能訓練を施すこととなつた

昭和十七年度からは毎年三千人づゝの勞働者を内地鐵鋼作業場に送り、訓練期間を大體二ケ年とし終了せる者は熟練工として半島に返へし、年々鐵鋼勞務者の交流を行はんとする方針であるこれによつて内地鐵鋼業の勞力不足を補ふとともに、半島の鐵鋼熟練勞務者の養成を圖る一石二鳥の案を目指してゐる

しかして此處に注目すべきは從來半島勞務者の内地進出はその殆んどが炭坑、金鑛などの單純な地下勞働に限られ特殊技能の養成にさしたる關係がなかつたのであるが、この度の折衝により半島勞務者が地上府特殊技能勞働として再認識されるに至つた點にあり、將來朝鮮の鐵鋼業に貢獻するところ大なるものあり期待される外、重要産業統制會に半島として加入せる唯一のものである、鐵鋼統制會の半島における初の事業が總督府と完全なる見解一致のもとに新たる觀點をもつて半島勞力を取りあげたことは今後重要産業統制令と朝鮮産業との方向を暗示するものとして重要なる意義を有するものと見られる

驚異的飛躍
濱江省聯合消費組合 半島民福祉に貢獻

【哈爾濱電】大東亞戰下の北方鎭護と食糧の確保に北方滿洲開發に挺身する在滿百五十萬の半島開拓民は龐大無邊な曠野に或は千古未開の濕地にてあらゆる困苦を忍びつゝ生計してゆく開拓民に何よりも困難なことは戰時統制經濟下における物資配給の不圓滑である、この實情に鑑み北滿在住の開拓民の總意により、昭和十四年創立したる濱江省半島聯合消費組合は半島開拓民の統制指導機關たる全滿金融會、農務與の發展的解消以後新たに生れたる半島開拓民の福祉増進と産業開發の大理念の下に、物資配給の圓滑と生産活動及び農事指導等を明し創設したるものにして、關東軍、滿洲國政府、朝鮮總督府、大使館、滿洲生活必需品會社その他官民各當局の絶大なる援助のもとに飛躍的に發展して、今や組合員一萬六千戸、家族人口八萬八千人の日常生活品を統治して在滿半島開拓民の生活安定と福祉増進に偉大なる貢獻をなしてゐる

半島最初の強制融資
報國コバルト對象に一千萬圓

時局下國家の必要とする産業開發を急速ならしむるため、強制融資の方途が講ぜられてゐるが、朝鮮では未だ強制融資の前例を見てゐなかつたが、今回慶北道慶山郡所在の報國コバルト鑛山を對象とし、一千萬圓の強制融資が行はれて軍需資材の急速增産を行ふこととに決定した、即ち石川縣金澤市在の日本電氣冶金會社に對して興銀から一千萬圓の融資を行はせ、そのうち五百萬圓は日本電氣冶金の工場設備を擴充せしめ、五百萬圓は報國コバルト鑛山の開發資金として會社が貸付けて、半島資源で製鍊するといふのである

株式（十九日）

朝取短期

銘柄		寄付	大引	高値	安値
朝新	前後	[illegible]	[illegible]	[illegible]	[illegible]
大新	前後	[illegible]	[illegible]	[illegible]	[illegible]
東新	前後	[illegible]	[illegible]	[illegible]	[illegible]
鐘紡	前後	[illegible]	[illegible]	[illegible]	[illegible]
同新	前後	[illegible]	[illegible]	[illegible]	[illegible]
滿業	前後	[illegible]	[illegible]	[illegible]	[illegible]
小林	前後	[illegible]	[illegible]	[illegible]	[illegible]
高周波	前後	[illegible]	[illegible]	[illegible]	[illegible]
朝機械	前後	[illegible]	[illegible]	[illegible]	[illegible]
日立	前後	[illegible]	[illegible]	[illegible]	[illegible]

朝取算定と日歩

銘柄	算定	日歩	代引
朝新	[illegible]	[illegible]	[illegible]
大新	[illegible]	[illegible]	[illegible]
東新	[illegible]	[illegible]	[illegible]
鐘紡	[illegible]	[illegible]	[illegible]
鐘新	[illegible]	[illegible]	[illegible]
滿業	[illegible]	[illegible]	[illegible]
弘中	[illegible]	[illegible]	[illegible]
高周波	[illegible]	[illegible]	[illegible]

短期 [illegible]枚 累計 [illegible]枚

大株長期

銘柄	前寄	前引	後寄	後引
東新	[illegible]	[illegible]	[illegible]	[illegible]
鐘紡	[illegible]	[illegible]	[illegible]	[illegible]
鐘新	[illegible]	[illegible]	[illegible]	[illegible]
大株	[illegible]	[illegible]	[illegible]	[illegible]
大新	[illegible]	[illegible]	[illegible]	[illegible]

大株短期

銘柄		寄付	大引	高値	安値
大新	前後	[illegible]	[illegible]	[illegible]	[illegible]
鐘新	前後	[illegible]	[illegible]	[illegible]	[illegible]
鐘紡	前後	[illegible]	[illegible]	[illegible]	[illegible]
東洋	前後	[illegible]	[illegible]	[illegible]	[illegible]
日紡	前後	[illegible]	[illegible]	[illegible]	[illegible]
新東	前後	[illegible]	[illegible]	[illegible]	[illegible]
帝人	前後	[illegible]	[illegible]	[illegible]	[illegible]
郵船	前後	[illegible]	[illegible]	[illegible]	[illegible]
商船	前後	[illegible]	[illegible]	[illegible]	[illegible]
滿業	前後	[illegible]	[illegible]	[illegible]	[illegible]
日立	前後	[illegible]	[illegible]	[illegible]	[illegible]
日魯	前後	[illegible]	[illegible]	[illegible]	[illegible]
滿業		[illegible]	[illegible]	[illegible]	[illegible]
郵船		[illegible]	[illegible]	[illegible]	[illegible]
同新		[illegible]	[illegible]	[illegible]	[illegible]

東株長期

銘柄	賣	買	取組高
東新	[illegible]	[illegible]	[illegible]
大新	[illegible]	[illegible]	[illegible]
鐘新	[illegible]	[illegible]	[illegible]

銘柄	前場	後場
高周波	[illegible]	[illegible]
通 券	[illegible]	[illegible]

東株短期（第一部）

銘柄		寄付	大引	高値	安値
東新	前後	[illegible]	[illegible]	[illegible]	[illegible]
郵船	前後	[illegible]	[illegible]	[illegible]	[illegible]
同新	前後	[illegible]	[illegible]	[illegible]	[illegible]
鐘紡	前後	[illegible]	[illegible]	[illegible]	[illegible]
同新	前後	[illegible]	[illegible]	[illegible]	[illegible]
帝人	前後	[illegible]	[illegible]	[illegible]	[illegible]
大新	前後	[illegible]	[illegible]	[illegible]	[illegible]
鐘紡	前後	[illegible]	[illegible]	[illegible]	[illegible]
日石	前後	[illegible]	[illegible]	[illegible]	[illegible]
同新		[illegible]	[illegible]	[illegible]	[illegible]
東新		[illegible]	[illegible]	[illegible]	[illegible]
三菱工		[illegible]	[illegible]	[illegible]	[illegible]

（第二部）

銘柄		寄	中	引
滿鐵	前後	[illegible]	[illegible]	[illegible]
三重	前後	[illegible]	[illegible]	[illegible]
洋レ	前後	[illegible]	[illegible]	[illegible]
新日立	前後	[illegible]	[illegible]	[illegible]
小倉	前後	[illegible]	[illegible]	[illegible]
日魯	前後	[illegible]	[illegible]	[illegible]
水産	前後	[illegible]	[illegible]	[illegible]
塩水	前後	[illegible]	[illegible]	[illegible]

東株短期喰合

銘柄	賣	買	取組高
東新	[illegible]	[illegible]	[illegible]
滿業	[illegible]	[illegible]	[illegible]
鐘新	[illegible]	[illegible]	[illegible]
日鐵	[illegible]	[illegible]	[illegible]
滿業	[illegible]	[illegible]	[illegible]

商品（十九日）

橫濱生糸 一節寄 二節引

	一節寄	二節引
前場二限	[illegible]	[illegible]
三限	[illegible]	[illegible]
四限	[illegible]	[illegible]
五限	[illegible]	[illegible]
六限	[illegible]	[illegible]

神戸生糸前場二節 後場二節引

	前場	後場
二限	[illegible]	[illegible]
三限	[illegible]	[illegible]
四限	[illegible]	[illegible]
五限	[illegible]	[illegible]
六限	[illegible]	[illegible]

金融

日銀帳尻（十八日）

發行高	[illegible]	[illegible]
預金高	[illegible]	[illegible]
貸出高	[illegible]	[illegible]

鮮銀帳尻（十八日）

發行高	[illegible]

株式 買方嫌氣で不勢

前場 限月情勢は極めて有利であるが、大東亞戰開始當時の買玉乗れが相場の行悩みとゝもに著しく人氣を鬪沮し新東百三十圓を割れて前日より三十錢安に寄付き、その後ドビ四十錢と下支へたが、内地安を眺め大阪崩れの二十九圓九十錢の安値に追込まれたのち二十九圓九十錢と利喰ひに小戻して散會、新鐘引値九十六圓六十錢と前日に比し一圓安、高周波五十圓六十錢とこれまた前日より一圓二十錢安を示し、買方の嫌氣投げが可なり目立つた

後場（缺勤）尻りには相變らず軟派の買組ひがある一方買方の嫌氣手詰めがあるため、商勢は關いて軟調を示した、即ち新東は百廿九圓六十錢と三十錢安、新鐘九十六圓が十錢と續き、高周波五十圓七十錢と十錢高を示した、目先觀としては突發的な材料がない限りなほ上下とも大きな動きは望み難い振合ひであつた

照明彈

敵最大據點の陥落をみた市場としては如何にも物足りない節があるが市場としては既に昨年末から今春にかけて新東の百五十圓カイでシンガポール陥落は十分織込んでゐるのでシンガポール陥落が事實となつて現はれたときにはかうした玉整理にはいるのがむしろ當然である▲二月限の彪大な取組が如何なる踏躙を迎へるか豫斷を許さないがもし大令渡が行はれゝば月替りとなつて當限へ繋ぎが豫想され現在一部買方は先限へ乗替へて戰線を延長してある向きも尠くない▲結局玉整理で上下とも大きな動きは望み難いが内容のいゝものへ優良株へ繋いでゆくよりない▲しかし税引利廻りからみた社債の利廻りは所得税のみで四分三厘バーは三分六厘で、定期預金三分四厘の三分からみると現在五分五厘利廻りで五分四厘平六分利廻りで四分七厘平式が一般小額所得者に買漁られるのは當然であるが近頃かうした所謂在來市場資金以外の新規大衆資金が可なり流入しこれら大部分が重點株を中心に新東代謝し投資買してゆく數量は相當であるからこれを意外として株價はみることは出來ない

夏蜜柑・唐辛子の移入 個別取引を禁止
◇…千田農林局技師の歸任談

【釜山電話】神戸に開催された農林省主催の生鮮食料品全國協議會に出席した本府農林局技師千田貞雄氏は十九日釜山着"あかつき"で歸任したが左の如く語つた

◇…會議には關係官並に全國各地の生産組合團代表者が出席し配給の圓滑を期して取引、輸送等についてまで協議を遂げたが今年鮮内移入に決定した主なるものは、夏蜜柑百十九萬圓、唐辛子八十萬圓である

◇…これは何れも朝鮮青果配給會社が一手に移入し、内地側も縣で出荷統制が強化されたのと輸送關係から個別取引は行はないことになつた、唐辛子は昨年の移入量一百廿萬圓に比して遙かに減少したが、これは内地の不作と輸送關係によるもので

◇…最近農林省において公定價格が制定されてから從來横行した闇値品も一掃され、今後鮮内の移入も出來る筈だが、不足分は滿洲、北支から輸入する計畫で半島人家庭の必需品たる唐辛子は絶對に不足を來さん成算があるが、一般消費者においても買占め、買溜めなさぬやうに特に注意されたい

一月京城卸賣物價微騰

一月中京城の卸賣物價指數（基準昭和十一年平均）は調査八十品目中騰貴二、低落一、保合七十七品目で、總平均指數は一九一・二と前月末に比し〇・一%の騰貴となつた、内譯左の通り（單位%）

	一月末現在	對前月末比較（騰落）
穀物	一六七・三	〇・七
食料品	一七九・七四	〇・六
纖物原料	一五六・三〇	—
織物	二〇二・七七	—
建築材料	一八八・三五	—
金屬類	二三九・九五	—
燃料	一六二・八四	—
肥料	一五六・八四	—
工業藥材	一七八・五二	—
雜品	一五二・一一	—
總平均指數	一九一・二七	〇・一

實物 軟弱

滿鐵方面の材料株の不振を反映して引立たず、期近は保合乃至二錢安に過ぎなかつたが、他は五錢方飜落商狀を改めず、先限は十五圓十九錢と前日引値に比し一錢安と氣重かつた

縱覧御斷り 三國商會市場

殊に新東の百卅圓大關割れから買氣は益々萎縮し軟弱商狀を呈した、即ち日本石油、日本鑛業、日本窒素、川崎重工、大日本兵器など軒並一圓乃至二圓五十錢方に押し、目先突發的な材料でもない限り活潑なる買氣は望み難い

一六、六▲朝鮮無煙炭新二七、高周波五〇、〇▲三二四▲滿電五一、二▲小林四六、〇▲朝鮮機械四七、〇▲川崎重工新五二、九▲石原産業新四三、四▲東洋鋼鈑新五五、一二一▲東滿産業二八、五▲日本石油新三六、五

生糸 續落

（橫濱電話）内地株式の不活潑による底硬狀と實勢の不活潑による

東京國債實物（單位錢）

甲號五分（二十三年）	一〇三・五〇	廿三年物 九八、七〇
二回四分（一〇一・三〇）	廿八年物	九八、四〇
二回四分（一〇一・三〇）	佛貨四分	—
十九年物	—	米貨五分

敵國市場電報（十八日發）

スチール株 五一・一二

アナコンダ株 二九・四一

鐵道株（廿種平均）二七・五〇仙

工業株（卅種平均）一〇五・〇三

◇米棉 三月限一八仙五六▲五月限一八仙七〇▲七月限一八仙八〇▲三九月限一八仙九三▲十一月限一八仙九九▲一月限一九仙〇三

◇小麥（シカゴ）▲五月限一弗三一〇仙八分一▲七月限一弗三二仙四分一▲九月限一弗三四仙

指導將棋 本社特選 第五回

香落 八段 坂口允彦
▲五段 北楯修哉

手合 五十七手 持時間各六時間
消費時間 △二・四九分 ▲二・四八分

（圖は前回三六同銀迄）

△三二飛	▲五九角	13
△八五歩	▲三五銀	6
△三三歩	▲二六銀	
△三三角	▲三五歩打	5
△四五歩	▲三四歩	8
△同銀	▲七七桂	3
△四四角	▲四五歩	7
△五三角	▲	10 2

木村名人講評

下手五九角から三五銀とし、歩打によつて右翼に有利な攻撃態勢を獲得したのは巧妙といへる。上手三三角から四五歩は無理筋だが、これがなければ、敵の一五銀で大勢の不利を免れぬ。

（本日取り盤面）持駒 ▲北楯氏 歩三

對抗大棋戰 七段陣對五六段陣

第八回（コミ四目半）

先番 六段 高川格
七段 林有太郎

持時間各十一時間

白少しく露骨 解說 七段 加藤信

◇白は六十と五十三の白勢を強固にした、これは恐らく適當な時機に「る」ノ七とノゾイて黒の大石に仕掛ける準備工作であらう。◇右邊上方黒六十七のマガリ、これは相當有力な黒で、此處へマガル手が廻つては、棋勢確かに黒の有利である。◇上邊に白七十、七十二と打つて黒を七十一、七十三と固めさせてしまつたのは惜しい、對局者としては見たい、参考圖の如く黒二と打つて來れば白三と切違へ以下白七として黒八と挿がせ、そこで白九とカタヘカケて打つ手段に出る場合によつては上邊に「は」の打込みも利くので中手が手厚くなるし、アテる手が先手に利いて押さへるとか次に「い」と「ろ」との如くもある。それを踏まなかつたのでは少しく露骨ではなかつたかと思はれる。

投資信託

受益證券 第四次賣出

賣出價格	一口 五百圓
申込期間	二月二十六日ヨリ 三月四日迄
申込證據金	一口 五十圓
豫想配當	年四分八厘見當
信託期間	五ヶ年

安全有利な合理的貯蓄新方法

詳細は當社申込部へ

野村證券 京城支店 京城府南大門通二丁目

ハゲない・オチない・健康色

クロバー口紅

大阪・三葉商會・東京

高血壓には 海貴來

動脈硬化症、高血壓は男女四十歳以上の有爲の人々に多いのであります。本症を完全に治療でき得れば腦溢血、中風にも大抵罹りません、海貴來は其目的のために創製されたのであつて持續服藥によつて血壓を下げ腦溢血、中風を豫防治療する良劑であります。

海貴來藥價 百錠一圓八十錢 三百錠四圓 八百錠十圓 全國の藥店にあり

發賣元 株式會社 河合洋行 東京市本郷區菊坂町五十二 振替東京四六一八二

毎日二球 抵抗力強化 理研ビタミン

小粒僅か毎球正確に高單位のビタミンADを含み、世界十一ヶ國特許を持つ本劑の迷ひ用こそ體力強化の要！

玉置商店

短期 現株 内海清藏商店 京城明治町

戰果赫々 株式界再飛躍愈々近し！ 重點株式 投資ノ好機

大原證券 京城府明治町二丁目 電話本局(2)5135・1193

株式會社 短期現物 東亞證券 朝取一般取引員 京城府黄金町二 電話代表本局五一一六

證券 報國 二田原商店 朝取一般取引員 京城府黄金町三 電話②五七〇〇

商業及法人登記公告

[illegible]

銃後の身だしなみ

今迄の薄つぺらなお化粧は一切排撃！ 御婦人の身だしなみ整容にはレートフードをおつけ下さい。いきいきした健康美が漲ります。又男子方のヒゲ剃り後にも好適です。

レートフード

白色・黒色

原料香水 よいかほりの永く保つ オリヂナル香水

衛生口中 殺菌劑 カオール

飲食の後に 外出時に 人込に 疲勞倦怠に カオールの御常用を

本舗 株式會社 安藤井筒堂 東京・日本橋・水天宮前

祝皇軍大捷

進む皇軍後押す貯蓄 斷乎!! 米英撃滅だ

（順序不同）

朝鮮陶磁器商組合聯合會
朝鮮石炭同業組合聯合會
朝鮮帽子商工組合
豐大熊器械店
日の丸小間物店
朝鮮書籍商組合
朝鮮鐵道株式會社
朝陽鑛業株式會社
國産燃研工業株式會社
日東ホテル
京城建築請負業組合